

FCC Aqualia, S.A. y Sociedades Dependientes

Cuentas Anuales consolidadas
del ejercicio terminado el
31 de diciembre de 2016 e
Informe de Gestión, junto con el
Informe de Auditoría Independiente

INFORME DE AUDITORÍA INDEPENDIENTE DE CUENTAS ANUALES CONSOLIDADAS

A los Accionistas de
FCC Aqualia, S.A.:

Informe sobre las cuentas anuales consolidadas

Hemos auditado las cuentas anuales consolidadas adjuntas de FCC Aqualia, S.A., (en adelante la Sociedad Dominante) y sociedades dependientes (en adelante el Grupo) que comprenden el balance de situación consolidado al 31 de diciembre de 2016 y la cuenta de pérdidas y ganancias consolidada, el estado del resultado global consolidado, el estado de cambios en el patrimonio neto consolidado, el estado de flujos de efectivo consolidado y la memoria consolidada correspondientes al ejercicio terminado en dicha fecha.

Responsabilidad de los Administradores en relación con las cuentas anuales consolidadas

Los Administradores de la Sociedad Dominante son responsables de formular las cuentas anuales consolidadas adjuntas, de forma que expresen la imagen fiel del patrimonio consolidado, de la situación financiera consolidada y de los resultados consolidados de FCC Aqualia, S.A. y sociedades dependientes, de conformidad con las Normas Internacionales de Información Financiera, adoptadas por la Unión Europea, y demás disposiciones del marco normativo de información financiera aplicable al Grupo en España, que se identifica en la Nota 2.a de la memoria consolidada adjunta, y del control interno que consideren necesario para permitir la preparación de cuentas anuales consolidadas libres de incorrección material, debida a fraude o error.

Responsabilidad del auditor

Nuestra responsabilidad es expresar una opinión sobre las cuentas anuales consolidadas adjuntas basada en nuestra auditoría. Hemos llevado a cabo nuestra auditoría de conformidad con la normativa reguladora de la auditoría de cuentas vigente en España. Dicha normativa exige que cumplamos los requerimientos de ética, así como que planifiquemos y ejecutemos la auditoría con el fin de obtener una seguridad razonable de que las cuentas anuales consolidadas están libres de incorrecciones materiales.

Una auditoría requiere la aplicación de procedimientos para obtener evidencia de auditoría sobre los importes y la información revelada en las cuentas anuales consolidadas. Los procedimientos seleccionados dependen del juicio del auditor, incluida la valoración de los riesgos de incorrección material en las cuentas anuales consolidadas, debida a fraude o error. Al efectuar dichas valoraciones del riesgo, el auditor tiene en cuenta el control interno relevante para la formulación por parte de los Administradores de la Sociedad Dominante de las cuentas anuales consolidadas, con el fin de diseñar los procedimientos de auditoría que sean adecuados en función de las circunstancias, y no con la finalidad de expresar una opinión sobre la eficacia del control interno de la entidad. Una auditoría también incluye la evaluación de la adecuación de las políticas contables aplicadas y de la razonabilidad de las estimaciones contables realizadas por la Dirección, así como la evaluación de la presentación de las cuentas anuales consolidadas tomadas en su conjunto.

Consideramos que la evidencia de auditoría que hemos obtenido proporciona una base suficiente y adecuada para nuestra opinión de auditoría.

Opinión

En nuestra opinión, las cuentas anuales consolidadas adjuntas expresan, en todos los aspectos significativos, la imagen fiel del patrimonio consolidado y de la situación financiera consolidada de FCC Aqualia, S.A. y sociedades dependientes al 31 de diciembre de 2016, así como de sus resultados consolidados y flujos de efectivo consolidados correspondientes al ejercicio anual terminado en dicha fecha, de conformidad con las Normas Internacionales de Información Financiera, adoptadas por la Unión Europea, y demás disposiciones del marco normativo de información financiera que resultan de aplicación en España.

Informe sobre otros requerimientos legales y reglamentarios

El informe de gestión consolidado adjunto del ejercicio 2016 contiene las explicaciones que los Administradores de la Sociedad Dominante consideran oportunas sobre la situación de FCC Aqualia, S.A. y sociedades dependientes, la evolución de sus negocios y sobre otros asuntos y no forma parte integrante de las cuentas anuales consolidadas. Hemos verificado que la información contable que contiene el citado informe de gestión concuerda con la de las cuentas anuales consolidadas del ejercicio 2016. Nuestro trabajo como auditores se limita a la verificación del informe de gestión consolidado con el alcance mencionado en este mismo párrafo y no incluye la revisión de información distinta de la obtenida a partir de los registros contables de la sociedad FCC Aqualia, S.A. y sociedades dependientes.

DELOITTE, S.L.
Inscrita en el R.O.A.C. nº S0692



Antonio Sánchez-Covisa Martín-González
28 de febrero de 2017



0M6224219



**FCC Aqualia, S.A.
y sociedades dependientes.**



CUENTAS ANUALES CONSOLIDADAS

- Cuentas anuales

Balance de situación consolidado

Cuenta de pérdidas y ganancias consolidada

Estado del resultado global consolidado

Estado de cambios en el Patrimonio Neto consolidado

Estado de Flujos de Efectivo consolidado

Memoria consolidada

- Anexo I: Sociedades dependientes consolidadas por integración global
- Anexo II: Sociedades asociadas y multigrupo (consolidadas por el método de proporcional).
- Anexo III: Sociedades asociadas consolidadas por el método de la participación
- Anexo IV: Uniones Temporales de Empresas
- Anexo V: Variaciones en el perímetro de consolidación

INFORME DE GESTIÓN CONSOLIDADO



OM6224220



FCC AQUALIA, S.A. Y SOCIEDADES DEPENDIENTES
(GRUPO CONSOLIDADO)

BALANCE DE SITUACIÓN CONSOLIDADO A 31 DE DICIEMBRE DE 2016 (en miles de euros)

ACTIVO	2016.12	2015.12
ACTIVO NO CORRIENTE	1.479.391	1.516.170
1. Inmovilizado intangible (nota 4)	883.022	898.994
1. Concesiones	789.414	808.697
2. Fondo de comercio	85.306	85.306
3. Otro inmovilizado intangible	8.302	4.991
2. Inmovilizado material (nota 5)	318.742	318.939
1. Terrenos y construcciones	30.253	30.273
2. Instalaciones técnicas y otro inmovilizado material	288.489	288.666
4. Inversiones en empresas asociadas y multigrupo (nota 7)	120.711	125.328
5. Activos financieros no corrientes (nota 9)	111.219	123.886
6. Activos por impuestos diferidos (nota 17)	45.697	49.023
ACTIVO CORRIENTE	808.156	704.426
2. Existencias (nota 10)	27.072	22.600
3. Deudores comerciales y otras cuentas a cobrar	255.310	218.079
1. Clientes por ventas y prestación de servicios (nota 11)	202.975	176.672
2. Otros deudores (nota 11)	52.376	41.407
3. Activos por impuesto corriente	(41)	-
4. Otros activos financieros corrientes (nota 9)	426.143	366.202
5. Otros activos corrientes	1.005	602
6. Efectivo y otros activos líquidos equivalentes (nota 12)	98.626	96.943
TOTAL ACTIVO	2.287.547	2.220.596

Las notas 1 a 26 y los anexos I a VI adjuntos forman parte integrante de las cuentas anuales consolidadas correspondientes al ejercicio 2016.



**FCC AQUALIA, S.A. Y SOCIEDADES DEPENDIENTES
(GRUPO CONSOLIDADO)**

BALANCE DE SITUACIÓN CONSOLIDADO A 31 DE DICIEMBRE DE 2016 (en miles de euros)

PATRIMONIO NETO Y PASIVO	2016.12	2015.12
PATRIMONIO NETO (nota 13)	849.213	788.388
1. Patrimonio neto atribuido a la entidad dominante	803.729	736.921
1. Fondos propios	822.257	751.237
1. Capital	145.000	145.000
2. Prima de emisión y reservas	606.006	569.554
4. Resultado del ejercicio atribuido a la Sociedad dominante	71.251	67.133
5. Dividendo a cuenta	-	(30.450)
2. Ajustes por cambios de valor	(18.528)	(14.316)
2. Intereses minoritarios	45.484	51.467
PASIVO NO CORRIENTE	910.427	917.134
1. Subvenciones (nota 18)	43.125	42.114
2. Provisiones no corrientes (nota 15)	115.518	108.652
3. Pasivos financieros no corrientes (nota 14)	696.662	703.722
1. Obligaciones y otros valores negociables	197.432	197.027
2. Deudas con entidades de crédito	46.974	16.839
3. Otros pasivos financieros	452.256	489.856
6. Pasivos por impuestos diferidos (nota 17)	50.612	51.697
5. Otros pasivos no corrientes	4.510	10.949
PASIVO CORRIENTE	527.907	515.074
2. Provisiones corrientes (nota 15)	16.308	14.261
3. Pasivos financieros corrientes (nota 14)	50.324	77.740
1. Obligaciones y otros valores negociables	2.390	2.390
2. Deudas con entidades de crédito	5.679	3.634
3. Otros pasivos financieros	42.255	71.716
4. Acreedores comerciales y otras cuentas a pagar	459.036	422.626
1. Proveedores	184.825	180.917
2. Otros acreedores (nota 16)	272.373	241.709
3. Pasivos por impuesto corriente	1.838	-
5. Otros pasivos corrientes	2.239	447
TOTAL PASIVO Y PATRIMONIO NETO	2.287.547	2.220.596

Las notas 1 a 26 y los anexos I a VI adjuntos forman parte integrante de las cuentas anuales consolidadas correspondientes al ejercicio 2016.



OM6224221



FCC AQUALIA, S.A. Y SOCIEDADES DEPENDIENTES
(GRUPO CONSOLIDADO)
CUENTA DE PERDIDAS Y GANANCIAS CONSOLIDADA CORRESPONDIENTE
AL EJERCICIO ANUAL TERMINADO EL 31 DE DICIEMBRE DE 2016 (en miles de euros)

	2016.12	2015.12
Importe neto de la cifra de negocios (nota 20)	991.242	995.696
Trabajos realizados por la empresa para su activo (nota 5)	17.691	19.471
Otros ingresos de explotación (nota 20)	23.945	20.050
Variación de existencias de productos terminados y en curso de fabricación	2.516	13
Aprovisionamientos (nota 20)	(369.891)	(392.484)
Gastos de personal (nota 20)	(248.939)	(239.102)
Otros gastos de explotación	(189.801)	(188.707)
Amortización de inmovilizado (notas 4 y 5)	(91.512)	(81.202)
Imputación de subvenciones de inmovilizado no financiero y otras	3.593	3.030
Deterioro y resultados por enajenaciones del inmovilizado	(431)	(1.692)
Otros resultados	992	652
RESULTADO DE EXPLOTACIÓN	139.405	135.725
Ingresos financieros (nota 20)	8.179	8.855
Gastos financieros (nota 20)	(43.430)	(49.401)
Variación de valor razonable en instrumentos financieros	(1.140)	451
Diferencias de cambio	(8.114)	1.046
Deterioro y resultados por enajenaciones de instrumentos financieros	802	(1.418)
RESULTADO FINANCIERO	(43.703)	(40.467)
Resultado de entidades valoradas por el método de participación (nota 7)	8.761	3.466
RESULTADO ANTES DE IMPUESTOS DE OPERACIONES CONTINUADAS (nota 17)	104.463	98.724
Impuesto sobre beneficios (nota 17)	(26.428)	(28.253)
RESULTADO DEL EJERCICIO PROCEDENTES DE OPERACIONES CONTINUADAS	78.035	70.471
RESULTADO CONSOLIDADO DEL EJERCICIO	78.035	70.471
Resultado atribuido a intereses minoritarios (nota 13)	(6.784)	(3.338)
RESULTADO ATRIBUIDO A LA SOCIEDAD DOMINANTE	71.251	67.133
Beneficio básico por acción	0,54	0,49

Las notas 1 a 26 y los anexos I a VI adjuntos forman parte integrante de las cuentas anuales consolidadas correspondientes al ejercicio 2016.



**FCC AQUALIA, S.A. Y SOCIEDADES DEPENDIENTES
(GRUPO CONSOLIDADO)**

**ESTADO DEL RESULTADO GLOBAL CONSOLIDADO CORRESPONDIENTE AL EJERCICIO TERMINADO
EL 31 DE DICIEMBRE DE 2016 (en miles de euros)**

	2016.12	2015.12
Resultado consolidado del ejercicio	78.035	70.471
Ingresos y gastos imputados directamente en el patrimonio neto	(9.978)	(353)
Por coberturas de flujos de efectivo	179	191
Diferencias de conversión	(6.761)	781
Por ganancias y pérdidas actuariales y otros ajustes	(56)	236
Entidades valoradas por el método de la participación	(3.661)	(1.565)
Efecto impositivo	321	4
Transferencia a la cuenta de pérdidas y ganancias	855	-
Por cobertura de flujos de efectivo	1.140	-
Efecto impositivo	(285)	-
Total ingresos/(gastos) reconocidos	68.912	70.118
a) Atribuidos a la entidad dominante	67.059	65.965
b) Atribuidos a intereses minoritarios	1.853	4.153

Las notas 1 a 26 y los anexos I a VI adjuntos forman parte integrante de las cuentas anuales consolidadas correspondientes al ejercicio 2016.

FCC AQUALIA, S.A. Y SOCIEDADES DEPENDIENTES
ESTADO DE CAMBIOS EN EL PATRIMONIO NETO CORRESPONDIENTE AL EJERCICIO ANUAL TERMINADO EL 31 DE DICIEMBRE DE 2016 (en miles de euros)

	Capital social (Nota 13)	Prima de emisión y reservas (Nota 13)	Dividendo a cuenta (Nota 13)	Resultado del ejercicio atribuido a la entidad dominante (Nota 13)	Ajustes por cambios de valor (Nota 13)	Patrimonio atribuido a la entidad dominante (Nota 13)	Intereses minoritarios (Nota 13)	Total Patrimonio neto
Saldo a 31.12.2014	145.000	-	532.483	-	62.528	(12.754)	727.257	56.115
Total ingresos/(gastos) reconocidos	-	393	-	67.133	(1.562)	65.964	65.964	4.154
Operaciones con socios o propietarios	-	37.010	(30.450)	(62.528)	-	(55.968)	(55.968)	(8.557)
Aumentos/(Reducciones) de capital	-	-	-	-	-	-	-	-
Distribución de dividendos	-	37.109	(30.450)	(62.528)	-	(55.869)	(55.869)	(8.756)
Otras operaciones con socios o propietarios	-	(99)	-	-	-	(99)	(99)	199
Otras variaciones de patrimonio neto	-	(332)	-	-	-	(332)	(332)	(245)
Saldo a 31.12.2015	145.000	-	569.554	(30.450)	67.133	(14.316)	736.921	51.467
Total ingresos/(gastos) reconocidos	-	(55)	(55)	71.251	(4.137)	67.059	67.059	1.853
Operaciones con socios o propietarios	-	66.957	-	(67.133)	-	(176)	(176)	(7.960)
Aumentos/(Reducciones) de capital	-	-	-	-	-	-	-	1.219
Distribución de dividendos	-	67.393	(436)	(67.133)	-	260	260	(7.695)
Otras operaciones con socios o propietarios	-	(30.450)	30.450	-	(75)	(436)	(436)	(1.224)
Otras variaciones de patrimonio neto	-	-	-	-	-	(75)	(75)	124
Saldo a 31.12.2016	145.000	-	606.006	-	71.251	(18.528)	803.729	45.484

Las notas 1 a 26 y los anexos I a IV adjuntos forman parte integrante de las cuentas anuales consolidadas correspondientes al ejercicio 2016.

OM6224222

FCC AQUALIA, S.A. Y SOCIEDADES DEPENDIENTES
(GRUPO CONSOLIDADO)

ESTADO DE FLUJOS DE EFECTIVO CONSOLIDADO CORRESPONDIENTE AL EJERCICIO TERMINADO EL 31 DE DICIEMBRE DE 2016 (en miles de euros)

	2016.12	2015.12
Resultado antes de impuestos de operaciones continuadas	104.463	98.724
Ajustes del resultado	124.261	111.861
Amortización del inmovilizado (Notas 4 y 5)	91.512	81.202
Otros ajustes del resultado (netos)	32.749	30.659
Cambios en el capital corriente	17.184	9.037
Otros flujos de efectivo de las actividades de explotación	(35.871)	(28.948)
Cobros de dividendos	2.849	6.586
Cobros/(pagos) por impuesto sobre beneficios	(29.254)	(34.030)
Otros cobros/(pagos) de actividades de explotación	(9.466)	(1.504)
FLUJOS DE EFECTIVO DE LAS ACTIVIDADES DE EXPLOTACIÓN	210.037	190.674
Pagos por inversiones	(55.550)	(69.398)
Empresas del grupo, asociadas y unidades de negocio	(4.249)	(4.817)
Inmovilizado material e intangible	(48.733)	(57.740)
Otros activos financieros	(2.568)	(6.841)
Cobros por desinversiones	407	346
Inmovilizado material e intangible	411	346
Otros activos financieros	(4)	-
Otros flujos de efectivo de actividades de inversión	(66.362)	(84.348)
Cobros de intereses	6.243	5.034
Otros cobros/(pagos) de actividades de inversión	(72.605)	(89.382)
FLUJOS DE EFECTIVO DE LAS ACTIVIDADES DE INVERSIÓN	(121.505)	(153.400)
Cobros y (pagos) por instrumentos de patrimonio	34	3.999
Emisión/(amortización)	34	3.999
Cobros y (pagos) por instrumentos de pasivo financiero	(36.658)	7.131
Emisión	43.931	197.027
Devolución y amortización	(80.589)	(189.896)
Pagos por dividendos y remuneraciones de otros instrumentos de patrimonio	(7.426)	(30.450)
Otros flujos de efectivo de actividades de financiación	(36.236)	(38.756)
Pagos de intereses	(37.742)	(49.401)
Otros cobros/(pagos) de actividades de financiación	1.506	10.645
FLUJOS DE EFECTIVO DE LAS ACTIVIDADES DE FINANCIACIÓN	(80.286)	(58.076)
EFFECTO DE LAS VARIACIONES DEL TIPO DE CAMBIO Y OTROS	(6.563)	(2.813)
AUMENTO / (DISMINUCIÓN) NETO DE EFECTIVO Y EQUIVALENTES	1.683	(23.615)
EFECTIVO Y EQUIVALENTES AL INICIO DEL EJERCICIO	96.943	120.558
EFECTIVO Y EQUIVALENTES AL FINAL DEL EJERCICIO (nota 12)	98.626	96.943

Las notas 1 a 26 y los anexos I a VI adjuntos forman parte integrante de las cuentas anuales consolidadas correspondientes al ejercicio 2016.



0M6224223



MEMORIA CONSOLIDADA CORRESPONDIENTE AL EJERCICIO 2016

1. ACTIVIDAD DEL GRUPO

FCC Aqualia, S.A. (en adelante la Sociedad Dominante o FCC Aqualia) fue constituida en Logroño el 26 de mayo de 1980 bajo la denominación social de Seragua, S.A. En junio de 1988 trasladó su domicilio social a Madrid y en julio de 2002 adoptó la denominación social Aqualia Gestión Integral del Agua. Con fecha 2 de abril del 2014 se elevó a público el acuerdo de cambio en la denominación social por la que pasa a denominarse FCC Aqualia, S.A.

El Grupo FCC Aqualia está constituido por la Sociedad Dominante y un conjunto de sociedades participadas de ámbito nacional e internacional cuya actividad principal está relacionada con el ciclo integral del agua y que más detalladamente, exponemos a continuación:

- La gestión del ciclo integral del agua comprende la captación, transporte, tratamiento y distribución de agua desde los pozos, cuencas hidrográficas y desaladoras hasta los centros urbanos mediante sistemas de bombeo, canalizaciones, redes de distribución e instalaciones complejas de tratamiento de agua para su potabilización y depósito. Una vez utilizada, se recoge a través de las redes de alcantarillado y se lleva hasta las estaciones depuradoras, donde el agua es tratada antes de ser devuelta a su medio natural.

El ciclo integral del agua requiere la conservación y mantenimiento, tanto de las redes de agua y alcantarillado como de las estaciones potabilizadoras y depuradoras, el mantenimiento y reparación de equipos e instalaciones eléctricas, electrónicas y de fontanería, entre otros. Todos estos trabajos redundan en la detección de fugas en las redes y un mejor aprovechamiento del agua.

El proceso se completa con la realización de trabajos técnicos, administrativos e informáticos para la gestión de clientes como por ejemplo, la lectura de contadores, la facturación y gestión de cobro de recibos a los abonados y el centro de atención al cliente.

- La construcción, instalación, explotación, mantenimiento, gestión, reparación, compra, venta y promoción, por cuenta propia o ajena de toda clase de estaciones, plantas y equipos de tratamiento, recuperación o eliminación de residuos, y depuración de aguas y de todas aquellas instalaciones que tengan por objeto el tratamiento de los mismos.

Las Uniones Temporales de Empresas en las que participa el Grupo FCC Aqualia realizan su misma actividad y se detallan en el ANEXO IV.

Igualmente, la Sociedad Dominante participa en empresas con objeto social y actividades similares a los suyos. El detalle de las sociedades dependientes consolidadas por el método de integración global, por el método de la integración proporcional y por el método de la participación está en los



ANEXOS I, II y III respectivamente.

El Grupo forma parte de la División de Gestión Integral del Agua de FCC cuya Sociedad Dominante es Fomento de Construcciones y Contratas, S.A., con domicilio social en C/ Balmes, 36 de Barcelona. Las cuentas anuales consolidadas del Grupo FCC del ejercicio 2016 serán formuladas por los Administradores de Fomento de Construcciones y Contratas, S.A. en reunión de su Consejo de Administración y posteriormente serán depositadas en el Registro Mercantil de Barcelona.

2. MARCO NORMATIVO, BASES DE PRESENTACIÓN, PRINCIPIOS DE CONSOLIDACIÓN Y NORMAS DE VALORACIÓN

a) Bases de presentación

Las cuentas anuales consolidadas adjuntas y las notas a las mismas que comprenden la presente Memoria consolidada han sido elaborados de acuerdo con las Normas Internacionales de Información Financiera (NIIF) adoptadas por la Unión Europea (NIIF-UE) a la fecha de cierre del ejercicio, de conformidad con el Reglamento (CE) n° 1606/2002 del Parlamento Europeo y del Consejo de 19 de julio de 2002, así como por todas las disposiciones e interpretaciones que lo desarrollan.

Las cuentas anuales consolidadas de FCC Aqualia correspondientes al ejercicio 2015 fueron aprobadas por la Junta general de accionistas de la Sociedad el 20 de abril de 2016.

Las cuentas anuales consolidadas del ejercicio 2016 han sido preparadas a partir de los registros contables de FCC Aqualia, S.A. y de sus sociedades participadas. Dichos registros, que están determinados de acuerdo con la normativa local aplicable en cada caso, han sido ajustados a las NIIF por cada una de las sociedades que componen el Grupo de acuerdo con los procedimientos y sistemas operativos establecidos por el Grupo, que permiten el desarrollo y justificación de la consolidación en cumplimiento de los requerimientos de las NIIF.

Las cuentas anuales consolidadas del Grupo FCC Aqualia se han preparado de forma que muestren la imagen fiel del patrimonio y de la situación financiera a 31 de diciembre de 2016, así como de los resultados de las operaciones, de los cambios en el patrimonio neto y de los flujos de efectivo consolidados que se han producido en el Grupo durante el ejercicio terminado en dicha fecha.

Con objeto de presentar de forma homogénea las diferentes partidas que componen estas cuentas anuales consolidadas se han aplicado criterios de homogeneización contable a las cuentas anuales individuales de las sociedades incluidas en el perímetro de consolidación. La fecha de cierre contable de las cuentas anuales de las sociedades incluidas en el perímetro de consolidación ha sido en general la misma que la Sociedad dominante, el 31 de diciembre.



OM6224224



Las cuentas anuales consolidadas del ejercicio 2016 incorporan con fines comparativos las cifras correspondientes al ejercicio 2015.

Las cuentas anuales consolidadas del ejercicio 2016 no incluyen cambios en estimación contables ni correcciones de errores fundamentales de ejercicios anteriores.

Asimismo, las cuentas anuales consolidadas se expresan en miles de euros por ser esta la moneda principal en el entorno en que opera el Grupo.

b) Cambios en las políticas contables

Entrada en vigor de nuevas normas contables.

Durante el ejercicio 2016 han entrado en vigor las siguientes normas e interpretaciones de aplicación obligatoria en el ejercicio 2016, ya adoptadas por la Unión Europea, que, en caso de resultar de aplicación, han sido utilizadas por el Grupo en la elaboración de las presentas cuentas anuales consolidadas:

(1) Nuevas normas, modificaciones e interpretaciones de aplicación obligatoria en el ejercicio que han comenzado el 1 de enero de 2016:

Aprobadas para su uso en la Unión Europea		Aplicación obligatoria ejercicios iniciados a partir de:
Modificación de NIC 19 – Contribuciones de empleados a planes de prestación definida (publicada en noviembre de 2013)	La modificación se emite para facilitar la posibilidad de deducir estas contribuciones del coste del servicio en el mismo periodo en que se pagan si se cumplen ciertos requisitos.	1 de febrero de 2015 ⁽¹⁾
Mejoras a las NIIF Ciclo 2010-2012 (publicadas en diciembre de 2013)	Modificaciones menores de una serie de normas.	1 de febrero de 2015 ⁽¹⁾
Modificación de la NIC 16 y NIC 38 Métodos aceptables de depreciación y amortización (publicada en mayo de 2014)	Clarifica los métodos aceptables de amortización y depreciación del inmovilizado material e intangible, que no incluyen los basados en ingresos.	1 de enero de 2016
Modificación a la NIIF 11 Contabilización de las adquisiciones de participaciones en operaciones conjuntas (publicada en mayo de 2014)	Especifica la forma de contabilizar la adquisición de una participación en una operación conjunta cuya actividad constituye un negocio.	1 de enero de 2016
Modificación a la NIC 16 y NIC 41 Plantas productoras (publicada en junio de 2014)	Las plantas productoras pasarán a llevarse a coste, en lugar de a valor razonable.	1 de enero de 2016
Mejoras a las NIIF Ciclo 2012-2014 (publicada en septiembre de 2014)	Modificaciones menores de una serie de normas.	1 de enero de 2016
Modificación a la NIC 27 Método de puesta en equivalencia en Estados Financieros Separados (publicada en agosto de 2014)	Se permitirá la puesta en equivalencia en los estados financieros individuales de un inversor.	1 de enero de 2016



Aprobadas para su uso en la Unión Europea		Aplicación obligatoria ejercicios iniciados a partir de:
Modificaciones NIC 1 Iniciativa desgloses (publicada en Diciembre 2014)	Diversas aclaraciones en relación con los desgloses (materialidad, agregación, orden de las notas, etc.).	1 de enero de 2016
Modificaciones a la NIIF 10, NIIF 12 y NIC 28: Sociedades de Inversión (publicada en diciembre 2014)	Clarificaciones sobre la excepción de consolidación de las sociedades de inversión	1 de enero de 2016

(1) La fecha de entrada en vigor IASB de esta norma era a partir del 1 de julio de 2014.

La aplicación de las nuevas normas anteriormente indicadas no ha tenido un impacto significativo en el Grupo.

(2) Nuevas normas, modificaciones e interpretaciones de aplicación obligatoria en ejercicios posteriores al ejercicio natural que comenzó el 1 de enero de 2016 (aplicables de 2017 en adelante):

A la fecha de formulación de estas cuentas anuales consolidadas, las siguientes normas e interpretaciones habían sido publicadas por el IASB pero no habían entrado aún en vigor, bien porque su fecha de efectividad es posterior a la fecha de las cuentas anuales consolidadas, o bien porque no han sido aún adoptadas por la Unión Europea:

Aprobadas para su uso en la Unión Europea		Aplicación obligatoria ejercicios iniciados a partir de:
NIIF 15 Ingresos procedentes de contratos con clientes (publicada en mayo de 2014)	Nueva norma de reconocimiento de ingresos (Sustituye a la NIC 11, NIC 18, IFRIC 13, IFRIC 15, IFRIC 18 y SIC 31)	1 de enero de 2018
NIIF 9 Instrumentos financieros (última fase publicada en julio de 2014).	Sustituye a los requisitos de clasificación, valoración, reconocimiento y baja en cuentas de activos y pasivos financieros, la contabilidad de coberturas y deterioro de NIC 39.	1 de enero de 2018



OM6224225



No aprobadas para su uso en la Unión Europea		Aplicación obligatoria ejercicios iniciados a partir de:
Clarificaciones a la NIIF 15 (publicada en abril de 2016)	Gira en torno a la identificación de las obligaciones de desempeño, de principal versus agente, de la concesión de licencias y su devengo en un punto del tiempo o a lo largo del tiempo, así como algunas aclaraciones a las reglas de transición.	1 de enero de 2018
NIIF 16 Arrendamientos (publicada en enero de 2016)	Sustituye a la NIC 17 y las interpretaciones asociadas. La novedad central radica en que la nueva norma propone un modelo contable único para los arrendatarios, que incluirán en el balance todos los arrendamientos (con algunas excepciones limitadas) con un impacto similar al de los actuales arrendamientos financieros (habrá amortización del activo por el derecho de uso y un gasto financiero por el coste amortizado del pasivo)	1 de enero de 2019
Modificación a la NIC 7 Iniciativa de desgloses (publicada en enero de 2016)	Introduce requisitos de desglose adicionales con el fin de mejorar la información proporcionada a los usuarios.	1 de enero de 2017
Modificación a la NIC 12 Reconocimiento de activos por impuestos diferidos por pérdidas no realizadas (publicada en enero de 2016)	Clarificación de los principios establecidos respecto al reconocimiento de activos por impuestos diferidos por pérdidas no realizadas.	1 de enero de 2017
Modificación a la NIIF 2 Clasificación y valoración de pagos basados en acciones (publicada en junio de 2016)	Son modificaciones limitadas que aclaran cuestiones concretas como los efectos de las condiciones de devengo por pagos basados en acciones a liquidar en efectivo, la clasificación de pagos basados en acciones cuando tiene cláusulas de liquidación por el neto y algunos aspectos de las modificaciones del tipo de pago basado en acciones.	1 de enero de 2018
Modificación a la NIIF 4 Contratos de seguros (publicada en septiembre de 2016)	Permite a las entidades dentro del alcance de la NIIF 4, la opción de aplicar NIIF 9 ("overlay approach") o su exención temporal.	1 de enero de 2018
Modificación a la NIC 40 Reclasificación de inversiones inmobiliarias (publicada en diciembre de 2016)	La modificación clarifica que una reclasificación de una inversión desde o hacia inversión inmobiliaria sólo está permitida cuando existe evidencia de un cambio de uso.	1 de enero de 2018
Mejoras a las NIIF Ciclo 2014-2016 (publicada en diciembre de 2016)	Modificaciones menores de una serie de normas.	1 de enero de 2018
IFRIC 22 Transacciones y anticipos en moneda extranjera (publicada en diciembre de 2016)	Esta interpretación establece la "fecha de transacción", a efectos de determinar el tipo de cambio aplicable en transacciones con anticipos en moneda extranjera.	1 de enero de 2018
Modificación a la NIIF 10 y NIC 28 Venta o aportación de activos entre un inversor y su asociada/negocio conjunto (publicada en septiembre de 2014)	Clarificación en relación al resultado de estas operaciones si se trata de negocios o de activos.	Sin fecha definida

(1) La fecha de entrada en vigor por el IASB de estas normas era a partir del 1 de julio de 2014

El Grupo tiene la intención de adoptar estas normas, modificaciones e interpretación emitidas por el IASB y que no son de aplicación obligatoria en la Unión Europea a la fecha de formulación de estas cuentas



anuales consolidadas, cuando entren en vigor, si le son aplicables. El Grupo está actualmente analizando su impacto. En base a los análisis realizados hasta la fecha, y salvo para lo que puede derivarse de la NIIF 15 y NIIF 16 en su caso, el Grupo estima que su aplicación inicial no tendrá un impacto significativo sobre las cuentas anuales consolidadas.

c) Principios de consolidación

Sociedades dependientes

La consolidación ha sido realizada por el método de integración global para las sociedades dependientes indicadas en el Anexo I, en las que FCC Aqualia ejerce el control de las políticas financieras y operativas de la entidad, directamente o a través de otras sociedades controladas a su vez por ella.

El valor de la participación de los accionistas minoritarios en el patrimonio se presenta en el epígrafe “Intereses minoritarios” del Pasivo del balance de situación consolidado adjunto y la participación en los resultados se presenta en el epígrafe “Resultado atribuido a intereses minoritarios” (Nota 13.e) de la cuenta de resultados consolidada adjunta.

En su caso, el fondo de comercio se determina de acuerdo con lo indicado en la nota 2.d.2 de la presente Memoria consolidada.

Acuerdos conjuntos

El Grupo desarrolla acuerdos conjuntos mediante la participación en negocios conjuntos controlados conjuntamente por la Sociedad Dominante o por alguna de sus filiales con otras ajenas al Grupo FCC Aqualia, así como mediante la participación en operaciones conjuntas a través de uniones temporales de empresas y otras entidades similares.

El Grupo, de acuerdo con la aplicación de la NIIF 11 “Acuerdos conjuntos” procede a integrar las participaciones en negocios conjuntos según el método de la participación y se incluyen en el balance de situación consolidado adjunto en el epígrafe “Inversiones contabilizadas por el método de la participación”. La participación en el resultado neto de impuestos del ejercicio de estas sociedades figura en el epígrafe “Resultado de entidades valoradas por el método de la participación” de la cuenta de pérdidas y ganancias consolidada adjunta.

Por otro lado, las operaciones conjuntas se han integrado en las cuentas consolidadas adjuntas en función del porcentaje de participación en los activos, pasivos, ingresos y gastos derivados de las operaciones realizadas por los mismos, eliminando los saldos recíprocos en activos y pasivos, así como los ingresos y gastos no realizados frente a terceros.



OM6224226



El detalle de acuerdos conjuntos integrados por consolidación proporcional se adjunta en el Anexo II y sus principales magnitudes incluidas en el balance y cuenta de pérdidas y ganancias consolidados se presentan en la Nota 8.

Sociedades asociadas

Las sociedades relacionadas en el Anexo III, en las que FCC Aqualia no ejerce control pero tiene una influencia significativa, se incluyen en el balance de situación consolidado adjunto en el epígrafe “Inversiones en empresas asociadas y multigrupo”, integrándose por el método de la participación. La aportación al resultado neto de impuestos del ejercicio de estas sociedades figura en el epígrafe “Resultado de entidades valoradas por el método de la participación” (Nota 7) de la cuenta de resultados consolidada adjunta. En el Anexo III se relacionan aquellas sociedades que han sido consolidadas por el método de la participación.

Operaciones entre empresas del Grupo

En las transacciones entre sociedades consolidadas, se eliminan los resultados por operaciones internas, difiriéndose hasta que se realizan frente a terceros ajenos al Grupo.

Los trabajos efectuados por el Grupo para su propio inmovilizado se reconocen por su coste de producción eliminándose los resultados intragrupo.

Se han eliminado de los estados financieros consolidados, los créditos y débitos correspondientes a las sociedades dependientes y, en la proporción correspondiente, los existentes entre éstas y las uniones temporales de empresas, así como los ingresos y gastos internos en el conjunto de sociedades consolidadas.

Homogeneización

La consolidación de las entidades que conforman el perímetro de consolidación ha sido realizada a partir de sus cuentas anuales individuales que son preparadas conforme al Plan General de Contabilidad Español para aquellas sociedades residentes en España y conforme a su propia normativa local para las sociedades extranjeras. Todos los ajustes significativos necesarios para adaptarlas a Normas Internacionales de información financiera y/u homogeneizarlas con criterios contables del Grupo, han sido considerados en el proceso de consolidación.

Variaciones en el perímetro de consolidación

En el Anexo V se presentan los cambios habidos durante los ejercicios 2016 y 2015 en el conjunto de las sociedades consolidadas por integración global y por el método de la participación. Los resultados de estas sociedades se incluyen en la cuenta de resultados consolidada desde la fecha



efectiva de adquisición o hasta la fecha efectiva de enajenación, según corresponda. El impacto de las variaciones en el perímetro de consolidación del ejercicio 2016 y 2015 no es significativo.

En las correspondientes notas de esta Memoria consolidada, bajo el título “Variación del perímetro”, se muestra la incidencia de las incorporaciones y salidas de sociedades en el perímetro de consolidación.

d) Normas de valoración

Las normas de valoración aplicadas en la preparación de las cuentas anuales consolidadas del Grupo FCC Aqualia se detallan a continuación:

d. 1 Acuerdos de concesión de servicios

Los contratos de concesión suponen acuerdos entre una entidad pública concedente y sociedades del Grupo FCC Aqualia para proporcionar servicios públicos de distribución de agua potable, construcción y explotación de infraestructuras hidráulicas y otros. Los ingresos derivados de la prestación del servicio pueden percibirse directamente de los usuarios o en ocasiones a través de la propia entidad concedente, quien regula los precios por la prestación del servicio.

El derecho concesional supone generalmente, el monopolio de la explotación del servicio concedido por un periodo de tiempo determinado, después del cual, la infraestructura afecta a la concesión necesaria para el desarrollo del servicio revierte a la entidad concedente, generalmente sin contraprestación. Es característica necesaria que el contrato concesional contemple la gestión u operación de la citada infraestructura. Asimismo, es característica común, la existencia de obligaciones de adquisición o construcción, de todos aquellos elementos que sean necesarios para la prestación del servicio concesional a lo largo de la vida del contrato.

Los mencionados contratos de concesión se registran por lo dispuesto en la CINIIF 12 “Acuerdo de concesión de servicios”, la cual, destaca dos fases claramente diferenciadas, una primera en la que el concesionario presta servicios de construcción o mejora que se reconocen según el grado de avance de acuerdo con la NIC 11 “Contratos de construcción”, con contrapartida en un Activo intangible o financiero y una segunda fase en la que se presta una serie de servicios de mantenimiento o de explotación de la citada infraestructura que se reconocen según la NIC 18 “Ingresos ordinarios”.

El reconocimiento de un Activo intangible se produce cuando el riesgo de demanda del servicio es asumido por el concesionario. Por el contrario, si el riesgo de demanda del servicio es asumido por el concedente, se registra un Activo financiero. También se reconocen como activos intangibles los importes pagados en concepto de canon por la adjudicación de las concesiones.

Las concesiones calificadas como activo intangible reconocen al inicio de la concesión, como mayor valor del activo, las provisiones por desmantelamiento, retiro o rehabilitación, así como las



OM6224227



actuaciones de mejora o ampliación de capacidad cuyos ingresos están previstos en el contrato inicial y se imputan a resultados tanto la amortización de dichos activos como la actualización financiera de las citadas provisiones. Por otra parte, las provisiones para atender las actuaciones de reposición y reparación de las infraestructuras se dotan sistemáticamente en resultados conforme se incurre en la obligación.

Los intereses derivados de la financiación de la infraestructura se reconocen en resultados activándose aquellos que se devengan durante la construcción y hasta la puesta en explotación de la infraestructura, únicamente en el modelo del activo intangible.

La amortización del activo intangible reconocido se realiza en forma lineal durante la vida de la concesión.

Las concesiones calificadas como activo financiero se reconocen por el valor razonable de los servicios de construcción o mejoras prestados. De acuerdo con el método del coste amortizado se imputan a resultados los ingresos correspondientes según el tipo de interés efectivo resultante de las provisiones de los flujos de cobros y pagos de la concesión.

d.2 Combinaciones de negocios y fondo de comercio

Los activos y pasivos de las sociedades y subgrupos adquiridos se registran en el balance consolidado por su valor razonable afluando los correspondientes impuestos diferidos. No obstante, de acuerdo con la normativa, la valoración citada, así como las asignaciones a las diferentes partidas de activos y pasivos realizadas inicialmente pueden ser revisadas dentro de los doce meses siguientes a la fecha de adquisición, siempre y cuando haya nuevos datos a considerar.

La fecha de incorporación al perímetro de consolidación es aquella en la que se produce el control efectivo que normalmente coincide con la fecha de adquisición.

El fondo de comercio se reconoce por la diferencia positiva entre a) la suma del valor razonable de la contraprestación transferida por la participación adquirida y el valor razonable en la fecha de la toma de control de las participaciones anteriores en el caso de que la toma de control se realice por etapas y b) el porcentaje de participación adquirido sobre el valor razonable de los activos y pasivos identificables.

Los intereses minoritarios se valoran por la parte proporcional en los activos y pasivos de la sociedad adquirida.

En el caso que la toma de control de una combinación de negocios se realice por etapas en más de una transacción (compras sucesivas), la diferencia entre el valor razonable en la fecha de la toma de control de la participación anterior y el valor en libros de esta participación se reconoce como resultado de explotación.



Una vez se ostenta el control de una participada y en tanto no se pierda dicho control, la diferencia entre el importe de cualquier compra o venta de participación adicional y su valor en libros, se lleva contra el patrimonio neto.

El fondo de comercio no se amortiza, pero se somete como mínimo en el cierre de cada ejercicio a un test de deterioro con objeto de registrarlo al menor de su valor recuperable, estimado en base a los flujos de caja esperados, o del coste de adquisición, disminuido en su caso por los deterioros experimentados en ejercicios precedentes. Los criterios contables aplicados en la determinación del deterioro se exponen en la nota 2.d.5. Las hipótesis utilizadas en el cálculo del test de deterioro se exponen en la Nota 4.

d.3 Inmovilizado intangible

En esta norma nos referimos al resto de epígrafes de inmovilizado intangible que no están incluidos en las normas anteriores sobre acuerdos de concesión de servicios y fondo de comercio.

Entre estos inmovilizados se incluyen las aplicaciones informáticas, las cuales se encuentran registradas a su coste de adquisición minorado por la amortización acumulada y por las pérdidas por deterioro de valor, si las hubiera. La amortización se realiza durante su vida útil estimada en 4 años, utilizándose el método lineal.

d.4 Inmovilizado material

El inmovilizado material se registra inicialmente a su precio de adquisición, y posteriormente se minorará por la correspondiente amortización acumulada y las pérdidas por deterioro, si las hubiera. Asimismo se incluyen dentro del coste del inmovilizado la estimación del valor actual de desmantelamiento o retiro de los elementos afectos y en aquellos casos en que han sido aportados por las sociedades adquiridas se registran inicialmente al valor razonable de la fecha de adquisición.

Los gastos de conservación y mantenimiento de los diferentes elementos que componen el inmovilizado material se imputan a la cuenta de pérdidas y ganancias consolidada en el ejercicio en que se incurren. Por el contrario, los importes invertidos en mejoras que contribuyen a aumentar la capacidad o eficiencia o a alargar la vida útil de dichos bienes se registran como mayor coste de los mismos.

Para aquellos inmovilizados que necesitan un periodo de tiempo superior a un año para estar en condiciones de uso, los costes capitalizados incluyen los gastos financieros que se hayan devengado antes de la puesta en condiciones de funcionamiento del bien y que hayan sido girados por el proveedor o correspondan a préstamos u otro tipo de financiación ajena, específica o genérica, directamente atribuible a la adquisición o fabricación del mismo.



OM6224228



Los trabajos que el Grupo realiza para su propio inmovilizado se registran a coste acumulado que resulta de añadir a los costes externos los costes internos, determinados en función de los consumos propios de materiales, a la mano de obra directa incurrida y los gastos generales de fabricación calculados según tasas de absorción similares a las aplicadas a efectos de valoración de existencias.

El Grupo amortiza su inmovilizado material siguiendo el método lineal, aplicando porcentajes de amortización anual calculados en función de los años de vida útil estimada de los respectivos bienes, según el detalle siguiente:

AÑOS DE VIDA ÚTIL ESTIMADA	
Construcciones	33 – 50
Instalaciones técnicas y maquinaria	10 – 25
Otras instalaciones, utillaje y mobiliario	7 – 10
Otro inmovilizado material	4 – 6

Periódicamente, se efectúa una revisión del valor residual, vida útil y método de amortización de los activos materiales del Grupo para garantizar que el patrón de amortización aplicado es coherente con los ingresos derivados de la explotación de los mismos.

Las sociedades evalúan como mínimo al cierre de cada ejercicio, si existen indicios de deterioro de algún activo o conjunto de activos del inmovilizado con objeto de proceder, en su caso, al deterioro o reversión del mismo para ajustar su valor neto contable a su valor de uso, sin superar en ningún caso las reversiones a los deterioros previos realizados.

d.5 Deterioro de valor de activos no financieros sujetos a amortización o depreciación

Los activos intangibles que tienen vida útil definida y los activos de inmovilizado material se someten a un test de deterioro en el caso de que existan indicios de pérdida de valor, con la finalidad de ajustar su valor neto contable a su valor de uso cuando éste sea inferior.

El fondo de comercio y los activos intangibles con vida útil indefinida se someten necesariamente, al menos anualmente, a un test de deterioro con objeto de reconocer las posibles pérdidas de valor.

Los deterioros de valor reconocidos en ejercicios anteriores, de activos distintos al fondo de comercio, pueden ser objeto de reversión en el caso de que las estimaciones utilizadas en los test de deterioro muestren una recuperación de su valor. El valor neto contable de los activos que recuperan su valor no excede en ningún caso al que se hubiese obtenido de no haberse producido los deterioros en ejercicios anteriores.

Los deterioros o reversiones de deterioro de los activos se imputan a resultados en el epígrafe “Deterioro y resultados por enajenaciones de inmovilizado”.



Para determinar el valor recuperable de los activos sometidos a test de deterioro se ha estimado el valor actual de los flujos netos de caja originados por las Unidades Generadoras de Efectivo (UGE) a los que se asocian los mismos, exceptuando aquellos flujos relacionados con pagos o cobros de operaciones de financiación y los pagos por impuesto sobre beneficios, así como aquellos que deriven de mejoras o reformas futuras previstas para los activos de las citadas unidades generadoras de efectivo. Para actualizar los flujos de efectivo se ha utilizado una tasa de descuento antes de impuestos que incluye las evaluaciones actuales del mercado sobre el valor temporal del dinero y los riesgos específicos de cada unidad generadora de efectivo.

Los flujos de caja estimados se han obtenido de las proyecciones realizadas por la Dirección de cada una de las UGE que, en general, utilizan periodos de cinco años, excepto cuando las características del negocio aconsejan periodos superiores. En este sentido, para el cálculo del valor recuperable de los activos concesionales del Grupo se consideran los periodos concesionales restantes de las concesiones y únicamente en el caso de que el Grupo disponga de compromisos contractuales de compensación cuya materialización sea probable, prórrogas adicionales. Asimismo, se incluyen tasas de crecimiento apoyadas en los diferentes planes de negocio aprobados cuya revisión se realiza periódicamente, considerándose tasas de crecimiento cero para aquellos periodos que se sitúan más allá de los ejercicios proyectados en los citados planes. Adicionalmente, hay que indicar que se realizan análisis de sensibilidad en relación con los crecimientos de ingresos, márgenes de explotación y tasas de descuento, con el fin de prever el impacto de futuros cambios en estas variables.

Los flujos de las UGE situadas en el extranjero se han calculado en la moneda funcional de dichas unidades generadoras de efectivo y se han actualizado mediante tasas de descuento que toman en consideración las primas de riesgo correspondientes a dichas monedas. El valor actual de los flujos netos así obtenidos se han convertido al tipo de cambio de cierre correspondiente a dicha moneda.

d.6 Arrendamientos

Los arrendamientos se clasifican como arrendamientos financieros siempre que de las condiciones de los mismos se deduzca que se transfieren al arrendatario sustancialmente los riesgos y beneficios inherentes a la propiedad del activo objeto del contrato. En el resto de los casos, se clasifican como arrendamientos operativos.

Arrendamiento financiero

En las operaciones de arrendamiento financiero, el Grupo actúa exclusivamente como arrendatario. En el balance consolidado adjunto, se presenta el coste de los activos arrendados según la naturaleza del bien objeto del contrato y, simultáneamente, un pasivo por el mismo importe. Dicho importe será el menor entre el valor razonable del bien arrendado y el valor actual al inicio del arrendamiento de las cantidades mínimas acordadas, incluida la opción de compra, cuando no existan dudas razonables sobre su ejercicio. No se incluirán en su cálculo las cuotas de carácter



OM6224229



contingente, el coste de los servicios y los impuestos repercutibles por el arrendador. La carga financiera total del contrato se imputa a la cuenta de pérdidas y ganancias consolidada del ejercicio en que se devenga, aplicando el método del tipo de interés efectivo. Las cuotas de carácter contingente se reconocen como gasto del ejercicio en que se incurren.

Los activos registrados por este tipo de operaciones se amortizan con criterios similares a los aplicados al conjunto de los activos materiales, atendiendo a su naturaleza.

Al final del arrendamiento financiero, las sociedades del Grupo ejercen generalmente la opción de compra, no existiendo en los contratos ningún tipo de restricción al ejercicio de dicha opción. Tampoco existen pactos de renovación en la duración de los contratos ni actualizaciones de precios.

Arrendamiento operativo

Los gastos derivados de los acuerdos de arrendamiento operativo se registran en la cuenta de pérdidas y ganancias consolidada en el ejercicio en que se devengan.

Cualquier cobro o pago que pudiera realizarse al contratar un arrendamiento operativo, se tratará como un cobro o pago anticipado que se imputará a resultados a lo largo del periodo del arrendamiento, a medida que se cedan o reciban los beneficios del activo arrendado.

d.7 Inversiones contabilizadas aplicando el método de la participación

La participación se valora inicialmente al coste de adquisición y, posteriormente, se actualiza en la cuantía de la participación en los resultados generados por dichas sociedades que no son distribuidos mediante dividendos. Asimismo, se ajusta el valor de la participación para reflejar la proporción de aquellos cambios en el patrimonio neto de estas sociedades que no se han reconocido en sus resultados.

Se realizan las correcciones valorativas necesarias siempre y cuando haya indicios de deterioro, es decir, si el valor recuperable de la participación es inferior a su valor en libros.

d.8 Activos financieros

Los activos financieros que posee el Grupo se clasifican en las siguientes categorías:

- Préstamos y partidas a cobrar: activos financieros originados en la venta de bienes o en la prestación de servicios por operaciones de tráfico de las sociedades del Grupo, o los que no teniendo un origen comercial, no son instrumentos de patrimonio ni derivados y cuyos cobros son de cuantía fija o determinable y no se negocian en un mercado activo. Dentro de



esta categoría se incluyen los derechos de cobro originados por aplicación de la CINIIF 12 “Acuerdos de concesión de servicios” (Nota 2.d.1).

- Inversiones mantenidas hasta el vencimiento: valores representativos de deuda, con fecha de vencimiento fijada y cobros de cuantía determinable, que se negocian en un mercado activo y sobre los que el Grupo manifiesta su intención y capacidad para conservarlos en su poder hasta la fecha de su vencimiento.
- Activos financieros disponibles para la venta: se incluyen los valores representativos de deuda e instrumentos de patrimonio de otras empresas que no hayan sido clasificados en ninguna de las categorías anteriores.

Valoración inicial

Los activos financieros se registran inicialmente al valor razonable de la contraprestación entregada más los costes de la transacción que sean directamente atribuibles.

Valoración posterior

- Los préstamos, partidas a cobrar e inversiones mantenidas hasta el vencimiento se valoran por su coste amortizado.
- Los activos financieros disponibles para la venta se valoran a su valor razonable, registrándose en el Patrimonio neto el resultado neto de las variaciones en dicho valor razonable, hasta que el activo se enajena o haya sufrido un deterioro de valor, de carácter estable o permanente, momento en el cual dichos resultados acumulados reconocidos previamente en el Patrimonio neto pasan a registrarse en la cuenta de pérdidas y ganancias consolidada. En este sentido, se considera que existe deterioro de carácter permanente si se ha producido una caída de más del 40% del valor de cotización del activo, durante un periodo de un año y medio, sin que se haya recuperado el valor.
- Al menos al cierre del ejercicio la Sociedad realiza un test de deterioro para los activos financieros que no están registrados a valor razonable. Se considera que existe evidencia objetiva de deterioro si el valor recuperable del activo financiero es inferior a su valor en libros. Cuando se produce, este deterioro se registra en la cuenta de pérdidas y ganancias consolidada.
- En particular, y respecto a las correcciones valorativas relativas a los deudores comerciales y otras cuentas a cobrar:
 - 1) La Sociedad Dominante procede a calcular las correspondientes correcciones valorativas, del siguiente modo:
 - Los clientes privados con saldos vencidos a más de un año se provisionan en su totalidad.
 - Los clientes privados vencidos en menos de un año se provisionan en un % considerado sobre la base de insolvencias históricas.



OM6224230



- Los clientes públicos se provisionan en base a un análisis específico.

2) El resto de Sociedades del Grupo procede a calcular las correspondientes correcciones valorativas, si las hubiera, en base a análisis específicos del riesgo de insolvencias de cada cuenta por cobrar.

- Los intereses recibidos de activos financieros se reconocen utilizando el método del tipo de interés efectivo y los dividendos, cuando se declara el derecho del accionista a recibirlos. En cualquier caso, los intereses y dividendos de activos financieros devengados con posterioridad al momento de la adquisición se reconocen como ingresos en la cuenta de pérdidas y ganancias consolidada.

Clasificación

Los activos financieros corrientes y no corrientes se clasifican en función de los vencimientos a la fecha del balance, considerando corrientes aquellos activos cuyo vencimiento tiene lugar en los doce meses siguientes al cierre del ejercicio y no corrientes los que superan dicho periodo.

Baja de Activos financieros:

El Grupo da de baja los activos financieros cuando expiran o se han cedido los derechos sobre los flujos de efectivo del correspondiente activo financiero y se han transferido sustancialmente los riesgos y beneficios inherentes a su propiedad, tales como en ventas en firme de activos, cesiones de créditos comerciales en operaciones de “factoring” en las que no retiene ningún riesgo de crédito ni de interés significativo, las ventas de activos financieros con pacto de recompra por su valor razonable o las titulizaciones de activos financieros en las que el cedente no retiene financiaciones subordinadas ni concede ningún tipo de garantía y asume algún otro tipo de riesgo.

Por el contrario, el Grupo no se da de baja los activos financieros, y reconoce un pasivo financiero por un importe igual a la contraprestación recibida, en las cesiones de activos financieros en las que se retengan sustancialmente los riesgos y beneficios inherentes a su propiedad, tales como el descuento de efectos, el “factoring con recurso”, las ventas de activos financieros con pactos de recompra a un precio fijo o al precio de venta más un interés y las titulizaciones de activos financieros en las que el cedente retiene financiaciones subordinadas u otro tipo de garantías que absorben sustancialmente todas las pérdidas esperadas.

d.9 Existencias

Las existencias se valoran a su precio de adquisición, coste de producción o valor neto realizable, el menor. Los descuentos comerciales, las rebajas obtenidas, otras partidas similares y los intereses incorporados al nominal de los débitos se deducen en la determinación del precio de adquisición.



El coste de producción incluye los costes de materiales directos y, en su caso, los costes de mano de obra directa y los gastos generales de fabricación.

El valor neto realizable representa la estimación del precio de venta menos todos los costes estimados para terminar su fabricación y los costes que serán incurridos en los procesos de comercialización, venta y distribución.

El Grupo efectúa las oportunas correcciones valorativas, reconociéndolas como un gasto en la cuenta de pérdidas y ganancias consolidada cuando el valor neto realizable de las existencias es inferior a su precio de adquisición o a su coste de producción.

d.10 Moneda extranjera

La moneda funcional del Grupo FCC Aqualia es el euro.

Diferencias de conversión

La conversión a euros de los estados financieros de sociedades extranjeras expresadas en otra moneda se ha realizado a tipo de cambio de cierre a excepción de:

- Capital y reservas que se han convertido a los tipos de cambio históricos.
- Las partidas de la cuenta de resultados de las sociedades extranjeras que se han convertido aplicando los tipos de cambio medios del ejercicio.

Las diferencias de conversión generadas por aplicación del método del tipo de cambio de cierre, se incluyen netas de impuestos en el Patrimonio Neto del balance consolidado adjunto.

Diferencias de cambio

Los saldos de las cuentas a cobrar y a pagar en moneda extranjera se valoran en euros mediante la aplicación de los tipos de cambio en vigor a la fecha del balance de situación consolidado, imputándose las diferencias que se generan a resultados.

Las diferencias que se producen como consecuencia de las fluctuaciones en los tipos de cambio entre el momento del cobro o pago y la fecha en que se realizaron las operaciones o se actualizó su valor, se imputan a los resultados del ejercicio.

Por otra parte, aquellas diferencias de cambio que se produzcan en relación a la financiación de inversiones en sociedades extranjeras, nominadas tanto la inversión como la financiación en la misma divisa, se reconocen directamente en el patrimonio neto como diferencias de conversión.



0M6224231



d.11 Subvenciones

Las subvenciones se contabilizan en función de su naturaleza.

Subvenciones de capital

Las subvenciones de capital son aquellas que implican la adquisición o construcción de activos. Se valoran por el importe recibido o el valor razonable del bien concedido y se registran como ingreso diferido en el pasivo del balance consolidado adjunto, imputándose a resultados conforme se amortiza el activo con que se relaciona.

Subvenciones de explotación

Las subvenciones de explotación son aquellas distintas a las anteriores que no se relacionan directamente con un activo o conjunto de activos. Se consideran ingresos de explotación por el importe recibido en el momento de la concesión.

d.12 Provisiones y contingencias

Los Administradores del Grupo en la formulación de las cuentas anuales consolidadas diferencian entre:

- a) Provisiones: saldos acreedores que cubren obligaciones actuales derivadas de sucesos pasados, cuya cancelación es probable que origine una salida de recursos, pero que resultan indeterminados en cuanto a su importe y/ o momento de cancelación.
- b) Pasivos contingentes: obligaciones posibles surgidas como consecuencia de sucesos pasados, cuya materialización futura está condicionada a que ocurra, o no, uno o más eventos futuros independientes de la voluntad del Grupo.

Las cuentas anuales recogen todas las provisiones con respecto a las cuales se estima que la probabilidad de que se tenga que atender a la obligación es mayor que de lo contrario. Los pasivos contingentes no se reconocen en las cuentas anuales, si no que se informa sobre los mismos en las notas de la memoria, en la medida en que no sean considerados como remotos.

Las provisiones se valoran por el valor actual de la mejor estimación posible del importe necesario para cancelar o transferir la obligación, teniendo en cuenta la información disponible sobre el suceso y sus consecuencias, y registrándose los ajustes que surjan por la actualización de dichas provisiones como un gasto financiero conforme se va devengando.

La compensación a recibir de un tercero en el momento de liquidar la obligación, siempre que no existan dudas de que dicho reembolso será percibido, se registra como activo, excepto en el caso



de que exista un vínculo legal por el que se haya exteriorizado parte del riesgo, y en virtud del cual el Grupo no esté obligada a responder; en esta situación, la compensación se tendrá en cuenta para estimar el importe por el que, en su caso, figurará la correspondiente provisión.

Las provisiones por desmantelamiento, retiro o rehabilitación, y las de naturaleza medioambiental se reconocen incrementando el valor del activo afecto por el valor actual de aquellos gastos en los que se incurrirán en el momento en que finalice la explotación del activo. El efecto en resultados se produce al amortizar dicho activo de acuerdo con lo indicado en apartados anteriores de la presente nota y por la actualización financiera comentada en el párrafo anterior.

Su clasificación como corrientes o no corrientes en el balance consolidado adjunto se realiza en función del periodo de tiempo estimado para el vencimiento de la obligación que cubren, siendo no corrientes las que tienen un vencimiento estimado superior al ciclo medio de la actividad que ha originado la provisión.

d.13 Pasivos financieros

Los pasivos financieros se valoran inicialmente al valor razonable de la contraprestación recibida, ajustada por los costes de la transacción directamente atribuibles. Con posterioridad, dichos pasivos se valoran de acuerdo con su coste amortizado.

Los gastos financieros se contabilizan en la cuenta de resultados consolidada según el criterio de devengo, utilizando el método del interés efectivo y se añaden al importe del instrumento en la medida en que no se liquidan en el período en que se producen.

Las deudas con entidades de crédito y otros pasivos financieros corrientes y no corrientes se clasifican en función de los vencimientos a la fecha del balance, considerando corrientes aquellas deudas cuyo vencimiento tiene lugar en los doce meses siguientes al cierre del ejercicio y no corrientes las que superan dicho periodo.

d.14 Derivados financieros y coberturas contables

Un derivado financiero es un instrumento financiero u otro contrato cuyo valor se modifica en respuesta a los cambios en determinadas variables, tales como el tipo de interés, el precio de un instrumento financiero, el tipo de cambio, una calificación o índice de carácter crediticio o en función de otra variable.

Los derivados financieros, además de producir beneficios o pérdidas, pueden, bajo determinadas condiciones, compensar la totalidad o parte de los riesgos de tipo de cambio, de tipo de interés o del valor asociado a saldos y transacciones. Las coberturas se contabilizan tal y como se describe a continuación:



OM6224232



- Coberturas de flujos de efectivo. En este tipo de coberturas, los cambios en el valor del instrumento de cobertura se registran transitoriamente en el Patrimonio Neto, imputándose en la cuenta de resultados consolidada cuando se materializa el objeto de la cobertura.
- Coberturas de inversión neta de negocios en el extranjero. Este tipo de operaciones de cobertura están destinadas a cubrir el riesgo de tipo de cambio y se tratan como coberturas de flujos de efectivo.

De acuerdo con la NIC 39 “Instrumentos financieros: Reconocimiento y valoración”, para que se considere de cobertura, un derivado financiero ha de cumplir los siguientes requisitos:

- Identificación y documentación formal en el origen de la relación de cobertura, así como del objeto de la misma y la estrategia asumida por la entidad con respecto a la cobertura.
- Documentación con identificación del elemento cubierto, instrumento de cobertura y naturaleza del riesgo que se está cubriendo.
- Demostración prospectiva de la eficacia de la cobertura.
- Mediciones ex post que sean objetivas y verificables.

Las variaciones del valor razonable de los derivados financieros que no cumplen los criterios para la contabilización de coberturas se reconocen en la cuenta de resultados consolidada a medida que se producen.

La valoración de los derivados financieros se realiza por expertos en la materia, independientes al Grupo y a las entidades que le financian.

Para la valoración del derivado se han utilizado los tipos implícitos en la curva cupón cero, estimando que las liquidaciones correspondientes a cada período y descontándolos en base a dicha curva cupón cero.

Tras la entrada en vigor de la normativa NIIF 13, el 1 de enero de 2013, se hacen explícitas guías para la medición del valor razonable y, en concreto, para la consideración de un ajuste por riesgo de crédito como parte de la medición del valor razonable del instrumento derivado. Para ello, se ha procedido a realizar un ajuste por el riesgo de crédito de la contrapartida y por el riesgo de crédito de la propia compañía, mediante las técnicas del empleo de la simulación de escenarios futuros.

Por otro lado, la evaluación de la eficacia se realiza mediante un test que compara, prospectiva y retrospectivamente, que los cambios en el valor razonable de los flujos de efectivo del derivado compensan los cambios en el valor razonable del riesgo cubierto.



Para cuantificar el riesgo cubierto se recurre a la denominada simplificación del derivado hipotético por la cual se modeliza dicho riesgo aislando el riesgo cubierto del resto de factores que influyen en los flujos de caja esperados.

En cada cierre contable se compararán retrospectivamente los cambios en el valor razonable de los flujos de efectivo del derivado designado como instrumento de cobertura y el derivado hipotético que modeliza el riesgo cubierto calculando el siguiente ratio:

$$\text{Ratio de cobertura} = \frac{\text{VR (Derivado Real)}_i - \text{VR (Derivado Real)}_0}{\text{VR (Derivado Hipotético)}_i - \text{VR (Derivado Hipotético)}_0}$$

Se considerará que la cobertura ha sido altamente eficaz cuando se produzca una compensación entre los cambios en los valores razonables de los flujos de efectivo del derivado real y los flujos de efectivo del derivado hipotético comprendida entre el 80 y el 120 %.

Prospectivamente se realizará el mismo análisis mediante una simulación de dos escenarios de variación de la curva estimada de tipos de interés.

Escenario 1: - 25 puntos básicos.

Escenario 2: +100 puntos básicos.

Aunque ciertos instrumentos de cobertura son reconocidos como de no cobertura, esto es sólo a efectos contables puesto que a efectos financieros y de gestión todas las coberturas realizadas por la Sociedad, en su inicio, tienen una operación financiera de sustento y una finalidad exclusivamente de cobertura de la operación.

Esto se produce cuando la cobertura no supera el test de efectividad, el cual exige que los cambios en el valor razonable o en los flujos de efectivo de la partida cubierta, directamente atribuibles al riesgo cubierto, se compensen con los cambios en el valor razonable o en los flujos de efectivo del instrumento de cobertura en un porcentaje incluido en el rango 80%-120%. Cuando esto no ocurre los cambios de valor se imputan a la cuenta de resultados.

En la nota 22 de la presente Memoria consolidada se detallan los derivados financieros que el Grupo FCC Aqualia tiene contratados, entre otros aspectos relacionados con los mismos.

d.15 Impuesto sobre beneficios

De conformidad con el expediente 18/89, el Grupo FCC, al que pertenece el Grupo FCC Aqualia, está acogido al régimen de consolidación fiscal del Impuesto sobre Sociedades, integrándose en dicho régimen todas las sociedades del grupo que cumplen los requisitos establecidos por la legislación fiscal.



0M6224233



El gasto o ingreso por impuesto sobre beneficios comprende la parte relativa al gasto o ingreso por el impuesto corriente y la parte correspondiente al gasto o ingreso por impuesto diferido.

El impuesto corriente es la cantidad que cada sociedad del Grupo satisface como consecuencia de las liquidaciones fiscales del impuesto sobre el beneficio relativas a un ejercicio aplicando el tipo impositivo que corresponda, según la legislación de cada jurisdicción. Las deducciones y otras ventajas fiscales en la cuota del impuesto, excluidas las retenciones y pagos a cuenta, así como las pérdidas fiscales compensables de ejercicios anteriores y aplicadas efectivamente en éste, dan lugar a un menor importe del impuesto corriente.

El gasto o el ingreso por impuesto diferido se corresponden con el reconocimiento y la cancelación de los activos y pasivos por impuesto diferido. Estos incluyen las diferencias temporarias que se identifican como aquellos importes que se prevén pagaderos o recuperables derivados de las diferencias entre los importes en libros de los activos y pasivos y su valor fiscal, así como las bases imponibles negativas pendientes de compensación y los créditos por deducciones fiscales no aplicadas fiscalmente. Dichos importes se registran aplicando a la diferencia temporaria o crédito que corresponda el tipo de gravamen al que se espera recuperarlos o liquidarlos.

El gasto devengado por impuesto sobre sociedades de las sociedades que se encuentran en régimen de declaración consolidada se determina teniendo en cuenta, además de los parámetros a considerar en caso de tributación individual expuestos anteriormente, los siguientes:

- Las diferencias temporarias y permanentes producidas como consecuencia de la eliminación de resultados por operaciones entre sociedades del Grupo fiscal, derivada del proceso de determinación de la base imponible consolidada.
- Las deducciones y bonificaciones que corresponden a cada sociedad del Grupo fiscal en el régimen de declaración consolidada; a estos efectos, las deducciones y bonificaciones se imputarán a la sociedad que realizó la actividad u obtuvo el rendimiento necesario para obtener el derecho a la deducción o bonificación fiscal.
- Por la parte de los resultados fiscales negativos procedentes de algunas de las sociedades del Grupo fiscal que han sido compensados por el resto de las sociedades del Grupo fiscal, surge un crédito y débito recíproco entre las sociedades a las que corresponden y las sociedades que lo compensan. En caso de que exista un resultado fiscal negativo que no pueda ser compensado por el resto de sociedades del Grupo fiscal, estos créditos fiscales por pérdidas compensables son reconocidos como activos por impuesto diferido siguiendo los criterios establecidos para su reconocimiento, considerando el grupo fiscal como sujeto pasivo.
- La Sociedad Dominante del Grupo FCC registra el importe total a pagar (a devolver) por el Impuesto sobre Sociedades consolidado con cargo (abono) a Créditos (Deudas) con empresas del grupo fiscal.



Se reconocen pasivos por impuestos diferidos para todas las diferencias temporarias imponibles, excepto aquellas derivadas del reconocimiento inicial de fondos de comercio o de otros activos y pasivos en una operación que no afecta ni al resultado fiscal ni al resultado contable y no es una combinación de negocios.

Por su parte, los activos por impuestos diferidos sólo se reconocen en la medida en que se considere probable que el Grupo vaya a disponer de ganancias fiscales futuras contra las que poder hacerlos efectivos.

En cada cierre contable se reconsideran los activos por impuestos diferidos registrados, efectuándose las oportunas correcciones a los mismos en la medida en que existan dudas sobre su recuperación futura. Asimismo, en cada cierre se evalúan los activos por impuestos diferidos no registrados en el balance consolidado y éstos son objeto de reconocimiento en la medida en que pase a ser probable su recuperación con beneficios fiscales futuros.

Además, en el cierre de diciembre de 2015 y 2016, las sociedades que tributan en España han tenido en cuenta la variación en el tipo impositivo del Impuesto de Sociedades que introdujo la Ley 27/2014 sobre Impuesto de Sociedades a partir del 1 de enero de 2015 y según la cual el tipo impositivo se reducía del 30 % existente al 28 % en 2015 y al 25 % a partir de 2016 por lo que los activos y pasivos por impuesto diferido han quedado valorados a 31 de diciembre de 2015 y 2016, a los nuevos tipos fijados en dicha ley.

Los activos y pasivos por impuesto diferido se reconocen en balance de situación consolidado como activos o pasivos no corrientes, independientemente de la fecha esperada de realización o liquidación, sin realizar en ningún caso la actualización financiera.

d.16 Ingresos y gastos de explotación

En los contratos de abastecimiento de agua, el Grupo reconoce como ingresos el importe correspondiente a los metros cúbicos suministrados a los abonados valorados a precio de venta. Este precio de venta se establece para cada contrato a partir de las tarifas aprobadas por cada Ayuntamiento y publicadas en los Boletines Oficiales de la provincia respectiva.

En las actividades de construcción, el Grupo reconoce los resultados de acuerdo con el grado de avance, determinado a partir de la medición de las obras ejecutadas en el periodo y de los costes de las mismas que se registran contablemente en función de su devengo, reconociéndose los ingresos al precio de venta de las obras ejecutadas, las cuales se encuentran amparadas por un contrato firmado con el cliente.

En relación a los acuerdos de concesión de servicios, el Grupo FCC Aqualia reconoce como resultado de explotación los ingresos por intereses derivados de los derechos de cobro del modelo financiero, puesto que el valor de dicho activo financiero incluye tanto los servicios de construcción como los de mantenimiento y conservación que desde un punto de vista operativo



OM6224234



son idénticos a los representados por el modelo intangible y, en consecuencia, se considera que de esta manera se representa mejor la imagen fiel al estar ambos modelos relacionados con la actividad de explotación del Grupo (ver Nota 2.d.1).

El resto de ingresos y gastos se imputan en función del criterio de devengo, es decir, cuando se produce la corriente real de bienes y servicios con independencia del momento en que se produzca la corriente monetaria o financiera derivada de ellos.

d.17 Estimaciones realizadas

En las cuentas anuales consolidadas del Grupo correspondientes al ejercicio 2016 se han utilizado ocasionalmente estimaciones para cuantificar algunos de los activos, pasivos, ingresos, gastos y compromisos que figuran registrados en ellos. Básicamente, estas estimaciones se refieren a:

- Distribución del coste de las combinaciones de negocios (notas 2.d.2 y 4)
- Las pérdidas por deterioro de determinados activos (notas 4, 5, 7, 9, 10 y 11)
- La vida útil de los activos materiales e intangibles (notas 4 y 5)
- El importe de determinadas provisiones (nota 15)
- El valor de mercado de ciertos derivados (nota 22)
- La recuperabilidad de los activos por impuestos diferidos (nota 17).
- Los resultados fiscales de la Sociedad que se declararán ante las autoridades tributarán en el futuro y que han servido de base para el registro de los distintos saldos relacionados con el IS en las presentes cuentas anuales (nota 17)
- El grado de avance de las actividades de construcción. (nota d.16)

A pesar de que estas estimaciones se han realizado en función de la mejor información disponible sobre los hechos analizados a la fecha de formulación de estas cuentas anuales consolidadas, es posible que acontecimientos que puedan tener lugar en el futuro obliguen a modificarlas (al alza o la baja) en próximos ejercicios, lo que se haría de forma prospectiva.

d.18 Transacciones con partes vinculadas

El Grupo realiza todas sus operaciones entre partes vinculadas a valores de mercado.

d.19 Compromisos por pensiones y otras obligaciones similares

Las sociedades españolas del Grupo, en general, no tienen establecidos planes de pensiones complementarios a los de la Seguridad Social. No obstante, de acuerdo con lo establecido por el Texto Refundido de la Ley de Regulación de los Planes y Fondos de Pensiones, en aquellos casos concretos en que existen obligaciones similares las sociedades proceden a exteriorizar los compromisos en materia de pensiones y otras obligaciones similares con su personal.



Por otra parte, algunas sociedades extranjeras del Grupo tienen asumido el compromiso de complementar las prestaciones por jubilación y otras obligaciones similares de sus empleados. La valoración de las obligaciones devengadas y, en su caso, de los activos afectos ha sido realizada por expertos actuarios independientes a través de métodos y técnicas actuariales generalmente aceptados y recogidos, en su caso, en el balance consolidado adjunto en el epígrafe “Provisiones no corrientes” dentro del concepto “Obligaciones por prestaciones a largo plazo al personal”, de acuerdo con los criterios establecidos por las NIIF (Nota 15).

d.20 Jerarquías del valor razonable.

La valoración de los activos y pasivos valorados por su valor razonable se desglosa por niveles según la jerarquía siguiente determinada por la NIIF 7:

Nivel 1: Precios de cotización (no ajustados) en mercados activos para idénticos instrumentos de activo o pasivo.

Nivel 2: Datos distintos al precio de cotización incluidos dentro del Nivel 1 que sean observables para el instrumento de activo o pasivo, tanto directamente (esto es, los precios), como indirectamente (esto es, derivados de los precios).

Nivel 3: Datos para el instrumento de activo o pasivo que no esté basado en datos observables del mercado.

El Grupo al 31 de diciembre de 2016 y 2015 únicamente mantiene activos y pasivos de nivel 2 de jerarquía correspondientes a instrumentos financieros valorados conforme se indica en el apartado d.14 Derivados financieros y coberturas contables.

d.21 Actividades con incidencia en el medio ambiente

En general, se consideran actividades medioambientales aquellas operaciones cuyo propósito principal sea prevenir, reducir o reparar el daño sobre el medio ambiente. En este sentido, las inversiones derivadas de actividades medioambientales son valoradas a su coste de adquisición y activadas como mayor coste del inmovilizado en el ejercicio en el que se incurren.

Los costes derivados de las actuaciones empresariales encaminadas a la protección y mejora del medio ambiente se contabilizan como gasto del ejercicio en que se incurren.

d.22 Estados de flujo de efectivo consolidados

En el estado de flujos de efectivo consolidado, que se prepara de acuerdo con el método indirecto, se utilizan las siguientes expresiones en los siguientes sentidos:

- Flujos de efectivo: entradas y salidas de dinero en efectivo y de sus equivalentes, entendiendo por éstos las alteraciones en su valor de las inversiones a corto plazo de gran liquidez.



OM6224235



- Actividades de explotación: actividades típicas del Grupo, así como otras actividades que no pueden ser calificadas como de inversión o de financiación.
- Actividades de inversión: las de adquisición, enajenación o disposición por otros medios de activos a largo plazo y otras inversiones no incluidas en el efectivo y sus equivalentes.
- Actividades de financiación: actividades que producen cambios en el tamaño y composición del patrimonio neto y de los pasivos que no forman parte de las actividades de explotación.

d.23 Indemnizaciones por despido

De acuerdo con la legislación vigente, las sociedades del grupo están obligadas al pago de indemnizaciones a aquellos empleados con los que, bajo determinadas condiciones, rescindan sus relaciones laborales.

Los Administradores de la Sociedad Dominante estiman que por los posibles despidos de personal fijo que, en circunstancias normales pudieran tener lugar en el futuro y por las cantidades a pagar por los mismos, el pasivo devengado en concepto de indemnizaciones no sería significativo, por lo que no se ha constituido provisión por este concepto en las cuentas anuales del ejercicio 2016.

d.24 Resultado por Acción

A los efectos de la NIC 33, el resultado básico por acción se calcula como el cociente entre el resultado neto del período atribuible a la Sociedad Dominante y el número medio ponderado de acciones ordinarias en circulación durante dicho período, sin incluir el número medio de acciones de la Sociedad Dominante en cartera de las sociedades del Grupo. Por su parte, el resultado por acción diluido se calcula como el cociente entre el resultado neto del período atribuible a los accionistas ordinarios ajustados por el efecto atribuible a las acciones ordinarias potenciales con efecto dilutivo y el número medio ponderado de acciones ordinarias en circulación durante el período, ajustado por el promedio ponderado de las acciones ordinarias que serían emitidas si se convirtieran todas las acciones ordinarias potenciales en acciones ordinarias de la Sociedad Dominante. A estos efectos se considera que la conversión tiene lugar al comienzo del período o en el momento de la emisión de las acciones ordinarias potenciales, si éstas se hubiesen puesto en circulación durante el propio período.

Habida cuenta que el ámbito de aplicación de la NIC 33 es estados financieros consolidados cuya sociedad controladora cumpla uno de los siguientes requisitos:

- Acciones ordinarias o acciones ordinarias potenciales negociadas en un mercado público (ya sea una bolsa de valores nacional o extranjera, o un mercado no organizado, incluyendo los mercados locales y regionales), o



- Acciones que se registren, o estén en proceso de registrar, sus estados financieros en una comisión de valores u otra organización reguladora, con el fin de emitir algún tipo de instrumento en un mercado público.

Los Administradores de la Sociedad Dominante consideran que a 31 de diciembre de 2016 y 2015 el resultado básico por acción coincide con el diluido por no darse estas circunstancias.

3. DISTRIBUCIÓN DE RESULTADOS DE LA SOCIEDAD DOMINANTE

La propuesta de distribución de resultados del ejercicio 2016 de la Sociedad Dominante que se someterá a la aprobación de la Junta General de Accionistas es la siguiente:

PROPUESTA DE DISTRIBUCION DE RESULTADO	
<i>(Importes en miles de euros)</i>	
<u>Beneficio del ejercicio</u>	50.085
Distribución:	
A Reservas voluntarias	50.085

4. INMOVILIZADO INTANGIBLE

La composición del inmovilizado intangible a 31 de diciembre de 2016 y de 2015 es la siguiente:

(miles de euros)	Coste	Amortización acumulada	Deterioros	Valor neto
2016				
Concesiones (nota 6)	1.450.901	(646.159)	(15.328)	789.414
Fondo de Comercio	85.331	-	(25)	85.306
Otros activos intangibles	23.455	(15.109)	(44)	8.302
TOTAL	1.559.687	(661.268)	(15.397)	883.022
2015				
Concesiones (nota 6)	1.332.816	(512.307)	(11.812)	808.697
Fondo de Comercio	85.331	-	(25)	85.306
Otros activos intangibles	19.867	(13.839)	(1.037)	4.991
TOTAL	1.438.014	(526.146)	(12.874)	898.994



OM6224236



Ninguno de los activos intangibles registrado ha sido generado internamente y, salvo el fondo de comercio, todos tienen una vida útil finita, por lo que están sujetos a amortización lineal en el período durante el cual se estima que generarán ingresos, según el siguiente detalle:

	<u>Vida útil estimada</u>
Concesiones	5 – 50 años
Otros activos intangibles	4 años

El inmovilizado intangible situado fuera del territorio español asciende a 78.255 miles de euros a 31 de diciembre de 2016 (78.138 miles de euros a 31 de diciembre de 2015).

No hay compromisos de inversión adicionales a los ya reconocidos en los pliegos y provisionados en el epígrafe “Provisiones a largo plazo” del balance de situación adjunto (véase Nota 13).

Movimiento del inmovilizado intangible

Los movimientos de este epígrafe del balance consolidado durante los ejercicios 2015 y 2016 han sido:

(miles de euros)	Concesiones	Fondo de comercio	Otros activos intangibles	Amortizaciones	Deterioros	TOTAL
Saldo a 31.12.14	1.302.526	85.331	18.701	(470.560)	(11.214)	924.784
Entradas	28.629	-	1.093	-	-	29.722
Dotaciones	-	-	-	(54.911)	(2.168)	(57.079)
Reversiones	-	-	-	-	516	516
Salidas	(106)	-	(125)	137	-	(94)
Trasposos	13	-	-	(6)	-	7
Diferencias de conversión	-	-	198	(172)	-	26
Variación del perímetro de consolidación	1.754	-	-	(634)	(8)	1.112
Saldo a 31.12.15	1.332.816	85.331	19.867	(526.146)	(12.874)	898.994
Entradas	23.750	-	4.044	-	-	27.794
Dotaciones	-	-	-	(64.803)	(1.878)	(66.681)
Reversiones	-	-	-	-	1.594	1.594
Salidas	(1.560)	-	(182)	1.365	-	(377)
Trasposos	7.526	-	(274)	47	(2.239)	5.060
Diferencias de conversión	-	-	-	-	-	-
Variación del perímetro de consolidación	88.369	-	-	(71.731)	-	16.638
Saldo a 31.12.16	1.450.901	85.331	23.455	(661.268)	(15.397)	883.022



Concesiones administrativas

Las concesiones administrativas vienen definidas como aquellas en cuya virtud una entidad concedente otorga a un concesionario (el Grupo FCC Aqualia) durante un plazo, la construcción y explotación, o solamente la explotación de obras que siendo susceptibles de explotación sean necesarias para la prestación de servicios públicos de naturaleza económica.

La construcción y explotación de las obras públicas objeto de concesión se efectuarán a riesgo y ventura del concesionario quien asumirá los riesgos económicos derivados de su ejecución y explotación.

El Grupo registra como concesiones administrativas las cantidades aportadas de acuerdo con los pliegos de condiciones y comprometidas a la firma de los contratos de concesión, así como otros costes incurridos en la obtención de las concesiones de los servicios de abastecimiento y saneamiento de agua.

En el ejercicio 2016, la Sociedad ha registrado como altas un importe de 23.750 miles de euros en concesiones, que corresponden principalmente a los siguientes contratos:

- Vigo (Pontevedra) por importe de 6.911 miles de euros por las inversiones acometidas a raíz de la ampliación de la concesión con el Ayuntamiento de Vigo.
- Provincia de Caltanissetta (Italia) por importe de 3.745 miles de euros por la ejecución de inversiones de renovación de la red en los municipios del contrato, principalmente en las ciudades de Caltanissetta, Gela, Butera y San Cataldo.
- Almansa (Albacete) por importe de 3.443 miles de euros por el compromiso de inversiones a realizar en las redes de abastecimiento y saneamiento de aguas del municipio.
- Mancomunidad de municipios del Campo de Gibraltar (Cádiz) por importe de 2.534 miles de euros por el compromiso de inversión en las redes de saneamiento de agua.
- Municipios de la Costa Tropical de Granada por importe de 1.652 miles de euros por obras de acondicionamiento y modernización de la red de abastecimiento y saneamiento en varios de ellos entre los que se encuentran principalmente Motril y Almuñécar.
- Adeje (Santa Cruz de Tenerife). En 2017 se ha conseguido la renovación del servicio por un nuevo periodo de 5 años. En relación a esta concesión, existen renovaciones tácitas por periodos de 5 años con acuerdo entre las partes y el compromiso contractual de compensar al concesionario por el valor neto contable de las obras realizadas en caso de no producirse la renovación del servicio.

Los traspasos contabilizados en el ejercicio 2016 corresponden, principalmente a la reclasificación efectuada desde “Activos financieros no corrientes” a “Concesiones administrativas” por un importe de 7.000 miles de euros correspondiente al canon adelantado en el municipio de Gáldar (Gran Canaria) para



OM6224237



la gestión del servicio público de abastecimiento de agua potable en dicho municipio durante 25 años. Hasta el 1 de enero de 2016, este canon adelantado estaba devengando intereses a favor del Grupo.

Las variaciones de perímetro por importe de 88.369 miles de euros de coste, y 71.731 miles de euros de amortización acumulada, se corresponden principalmente a la modificación de la participación en las siguientes UTEs:

- Vigo (Pontevedra) por importe de 85.612 miles de euros de costes, y 70.599 miles de euros de amortización acumulada, por la adquisición de un 49 % en este ejercicio de la participación en la UTE que gestiona el servicio y que hasta el 1 de enero de 2016 era del 50 %. Este contrato se viene prestando por la UTE FCC Aqualia – FCCSA desde el año 1991.

- Mérida (Badajoz) por importe de 1.926 miles de euros de costes, y 936 miles de euros de amortización acumulada, por la adquisición de un 9% adicional de la participación de la UTE que gestiona el ciclo integral del agua en dicho municipio desde el año 2000 y que hasta el 1 de enero de 2016 era del 90 %. El otro socio de la UTE es Fomento de Construcciones y Contratas, S.A.

La variación de los deterioros del ejercicio se explica de la siguiente manera:

- Dotaciones por deterioro por importe de 1.878 miles de euros, correspondiente a la concesión de Monóvar (Alicante) como resultado del rescate de la concesión efectuada por el ayuntamiento de este municipio en ejercicios anteriores y que ha sido recurrido judicialmente por la Sociedad.

- La disminución del deterioro efectuado en ejercicios anteriores se explica por la amortización habida en el año de concesiones deterioradas en ejercicios anteriores pero en las cuales la Sociedad continúa prestando servicio.

- El traspaso contabilizado en este epígrafe corresponde al deterioro de los intereses devengados en ejercicios anteriores por el canon adelantado al municipio de Gáldar (Gran Canaria) y que hasta 31 de diciembre de 2015 estaba registrado como Deterioro de activos financieros no corrientes.

A 31 de diciembre de 2016 y 2015, las principales concesiones administrativas son las siguientes:

2016

CONTRATO	Concesiones administrativas			Activo Intangible, acuerdo de concesión			Anticipos para Act. Intang. Acuerdo de concesión	DURACIÓN
	COSTE	AM. AC.	DETERIORO	COSTE	AM. AC.	DETERIORO		
Alcalá de Henares (Madrid)	8.040	(4.040)	-	8.434	(3.645)	-	-	25 años
Algeciras (Cádiz)	460	(263)	-	15.619	(5.168)	-	-	50 años
Almansa (Albacete)	5.754	(923)	-	3.480	(162)	-	-	25 años
Almería (Almería)	10.780	(6.314)	-	17.838	(6.110)	-	-	40 años
Arcos de la Frontera (Cádiz)	7.937	(1.346)	-	3.250	(537)	-	-	25 años
Badajoz (Badajoz)	15.436	(8.721)	-	37.359	(14.582)	-	-	50 años
Barbate (Cádiz)	4.189	(768)	-	3.029	(550)	-	-	25 años
Cabezo Torres (Murcia)	-	-	-	6.314	(4.172)	-	-	40 años
Calahorra (Rioja)	6.391	(3.395)	-	106	(84)	-	-	25 años
Chipiona (Cádiz)	2.131	(1.004)	-	4.923	(1.852)	-	-	25 años
Denia (Alicante)	-	-	-	11.568	(5.491)	-	-	35 años
Galdar (Gran Canarias)	10.802	(1.392)	-	2.118	(582)	-	-	25 años
Jaén (Jaén)	9.538	(6.070)	-	57	(55)	-	-	30 años
L'Ametlla de Mar (Tarragona)	8.415	(4.023)	-	592	(301)	-	-	25 años
La Línea de la Concepción (Cádiz)	8.712	(6.521)	-	2.534	(134)	-	-	40 años
La Nucia (Alicante)	29	(29)	-	21.804	(8.651)	-	-	30 años
La Solana (C.Real)	3.461	(1.256)	-	2.052	(712)	-	-	35 años
Llanera (Asturias)	1.248	(1.220)	(3.727)	8.296	(2.836)	-	-	25 años
Lleida (Lleida)	38.098	(4.683)	-	11.179	(1.459)	-	-	25 años
Lloret de Mar (Girona)	22.253	(9.791)	(3.375)	299	(172)	-	-	25 años
Los Alcázares (Murcia)	7.946	(5.674)	-	312	(261)	-	-	20 años
Mdad, El Girasol (Cuenca)	3.689	(2.214)	-	4.166	(1.652)	-	-	25 años
Mérida (Badajoz)	17.207	(8.898)	-	3.981	(2.133)	-	-	30 años
Moguer (Huelva)	5.739	(1.491)	-	1.674	(413)	-	-	30 años
Oviedo (Asturias)	17.945	(7.143)	-	19.131	(6.723)	(130)	-	50 años
Salamanca (Salamanca)	6.961	(2.452)	-	43	(15)	-	-	25 años
San Lorenzo de El Escorial	2.543	(450)	-	3.968	(1.050)	-	-	30 años
Sanlúcar de Barrameda (Cádiz)	17.268	(4.297)	-	-	-	-	-	40 años
Sant Feliu (Gerona)	6	(6)	-	6.928	(4.001)	-	-	50 años
Sant Josep (Ibiza)	-	-	-	11.576	(4.900)	-	-	28 años
Santander (Cantabria)	72.632	(31.150)	-	13.718	(5.826)	-	-	25 años
Soller (Mallorca)	68	(17)	-	6.571	(2.026)	-	-	30 años
Talavera de la Reina (Toledo)	16.516	(11.434)	-	11.838	(3.375)	-	-	25 años
Valverde del Camino (Huelva)	5.701	(969)	-	505	(85)	-	-	25 años
Vélez - Málaga (Málaga)	6.750	(3.235)	-	1.134	(104)	-	-	20 años
Vigo (Pontevedra)	32.380	(30.657)	-	147.504	(121.729)	-	-	30 años
Adeje (Tenerife)	53.528	(29.867)	-	63.963	(30.908)	-	-	5 - 50 años
Ecija (Sevilla)	9.560	(5.887)	-	25	(19)	-	-	25 años
Jerez de la Frontera (Cádiz)	83.406	(12.397)	-	18.580	(2.762)	-	-	25 años
Cartaya (Huelva)	8.521	(973)	-	176	(70)	-	-	25 años
Línea de la Concepción (Cádiz)	9.880	(1.658)	-	135	(11)	-	211	12 años
Puerto de Santa María (Cádiz)	2.000	(207)	-	-	-	-	-	25 años
Alcázar de San Juan (Ciudad Real)	1.855	(171)	-	10.843	(2.323)	-	-	25 años
EDAR municipios (Teruel)	-	-	-	16.618	(6.276)	-	-	21 años
Municipios C.Tropical Granada	501	(222)	-	21.463	(9.455)	-	-	25 años
Abrantes (Portugal)	-	-	-	9.851	(2.743)	-	-	25 años
Campo Maior (Portugal)	-	-	-	4.032	(1.189)	-	-	30 años
Elvas (Portugal)	-	-	-	5.783	(1.478)	-	-	30 años
Cartaxo (Portugal)	10.177	(2.204)	-	10.143	(1.738)	-	-	35 años
Fundao (Portugal)	2.000	(378)	-	5.132	(722)	-	-	30 años
Caltanissetta (Italia)	-	-	-	41.752	(10.860)	-	9.625	30 años
Resto inferior a 5 millones	184.204	(96.640)	(8.089)	95.704	(41.607)	(7)	308	5 - 50 años
TOTAL	742.657	(322.450)	(15.191)	698.100	(323.709)	(137)	10.144	



OM6224238



2015

CONTRATO	Concesiones Administrativas			Activo Intangible, acuerdo de concesión			Anticipos Activos Intang. Acuerdo conc.	DURACIÓN
	COSTE	AMORT. AC.	DETERIORO	COSTE	AMORT. AC.	DETERIORO		
Alcalá de Henares (Madrid)	8.040	(3.718)	-	8.434	(3.262)	-	-	25 años
Algeciras (Cádiz)	460	(256)	-	15.619	(4.852)	-	-	50 años
Almansa (Albacete)	5.754	(692)	-	57	(57)	-	-	25 años
Almería (Almería)	10.780	(6.035)	-	17.838	(5.377)	-	-	40 años
Arcos de la Frontera (Cádiz)	7.937	(1.032)	-	3.250	(268)	-	-	25 años
Badajoz (Badajoz)	15.436	(8.479)	-	37.359	(13.761)	-	-	50 años
Calahorra (Rioja)	6.391	(3.043)	-	106	(79)	-	-	20 años
Cabezo Torres (Murcia)	-	-	-	6.314	(3.646)	-	-	40 años
Denia (Alicante)	-	-	-	10.995	(4.912)	-	-	35 años
Ingenio (Gran Canaria)	6.138	(3.225)	-	-	-	-	-	35 años
Jaén (Jaén)	9.135	(5.643)	-	57	(54)	-	-	30 años
L'Ametlla de Mar (Tarragona)	8.415	(3.685)	-	592	(278)	-	-	25 años
La Línea Concepción (Cádiz)	8.712	(6.271)	-	-	-	-	-	40 años
La Nucia (Alicante)	29	(29)	-	21.804	(7.712)	-	-	30 años
Llanera (Asturias)	1.248	(1.218)	(30)	12.513	(2.930)	(3.829)	-	25 años
Lleida (Lleida)	38.098	(3.077)	-	11.179	(959)	-	-	25 años
Lloret de Mar (Girona)	22.253	(8.901)	(3.616)	299	(163)	-	-	25 años
Los Alcázares (Murcia)	7.946	(5.253)	-	312	(251)	-	-	20 años
Mérida (Badajoz)	15.642	(7.539)	-	3.619	(1.817)	-	-	30 años
Moguer (Huelva)	5.739	(1.261)	-	1.674	(344)	-	-	30 años
Oviedo (Asturias)	17.945	(6.779)	-	19.131	(6.306)	-	-	50 años
Puente Genil (Córdoba)	3.324	(3.160)	-	2.016	(143)	-	-	30 años
Salamanca (Salamanca)	6.961	(2.001)	-	43	(13)	-	-	25 años
Ronda (Málaga)	4.584	(2.442)	-	257	(12)	-	-	25 años
Sanlúcar de Barrameda (Cádiz)	17.268	(3.609)	-	-	-	-	-	40 años
Santander (Cantabria)	72.632	(28.239)	-	13.718	(5.272)	-	-	25 años
Santa María de Guía (Gran Canaria)	-	-	-	5.682	(5.136)	-	-	20 años
Sant Feliu (Gerona)	5	(5)	-	6.791	(3.907)	-	137	50 años
Sant Josep (Ibiza)	-	-	-	11.576	(4.569)	-	-	28 años
Soller (Mallorca)	68	(13)	-	6.571	(1.685)	-	-	30 años
Talavera de la Reina (Toledo)	16.985	(10.776)	-	11.838	(2.812)	-	-	25 años
Valverde del Camino (Huelva)	5.701	(741)	-	500	(65)	-	-	25 años
Vélez - Málaga (Málaga)	6.750	(2.978)	-	208	(9)	-	-	20 años
Vigo (Pontevedra)	16.353	(15.048)	-	71.278	(57.046)	-	-	30 años
Adeje (Tenerife)	53.467	(27.187)	-	63.658	(27.336)	-	-	2 años
Ecija (Sevilla)	9.560	(5.504)	-	-	-	-	-	25 años
Jerez de la Frontera (Cádiz)	83.406	(9.056)	-	18.580	(2.018)	-	-	25 años
Cartaya (Huelva)	8.521	(630)	-	176	(65)	-	-	25 años
Línea de la Concepción (Cádiz)	9.880	(829)	-	-	-	-	195	12 años
Puerto de Santa María (Cádiz)	2.000	(127)	-	-	-	-	-	25 años
Alcázar de San Juan (Ciudad Real)	1.855	(97)	-	10.843	(1.954)	-	-	25 años
EDAR municipios (Teruel)	-	-	-	16.618	(5.401)	-	-	21 años
Municipios Costa Tropical Granada	501	(213)	-	19.795	(9.041)	-	-	25 años
Abrantes (Portugal)	-	-	-	9.851	(2.405)	-	-	25 años
Campo Maior (Portugal)	-	-	-	4.032	(1.054)	-	-	30 años
Elvas (Portugal)	-	-	-	5.783	(1.285)	-	-	30 años
Cartaxo (Portugal)	10.177	(1.926)	-	10.143	(1.448)	-	-	35 años
Fundao (Portugal)	2.000	(311)	-	5.132	(540)	-	-	30 años
Caltanissetta (Italia)	-	-	-	24.387	(8.398)	-	23.245	30 años
Resto inferior a 5 millones	187.626	(86.776)	(4.195)	102.689	(35.861)	(142)	200	5 - 50 años
TOTAL	715.722	(277.804)	(7.841)	593.317	(234.503)	(3.971)	23.777	



Otros activos intangibles

“Otros activos intangibles” incluye principalmente las aplicaciones informáticas adquiridas a terceros y que se amortizan linealmente en cuatro años y otros elementos de inmovilizado afectos a los contratos de concesión.

Fondo de comercio

El desglose del fondo de comercio (neto de deterioros de valor) a 31 de diciembre de 2016 y 2015 del balance consolidado adjunto es el siguiente:

Importes en miles de euros	31.12.2016	31.12.2015
Depurplan 11, S.A.	18	18
Aqualia Intech, S.A.	2.523	2.523
Fondo de comercio de fusión	82.765	82.765
TOTAL	85.306	85.306

El fondo de comercio de fusión corresponde al surgido en los ejercicios 2002 y 2011 por las fusiones por absorción que la Sociedad Dominante realizó con varias de sus filiales y que originaron un fondo de comercio por la diferencia entre el coste de adquisición de dichas filiales y el valor razonable de los activos netos identificables.

El 21 de marzo de 2013 Aqualia Industrial Solutions, S.A. Unipersonal (ex Graver Española, S.A.U.) se fusionó como sociedad absorbente con Nilo Medioambiente, S.L. y Chemipur Químicos, S.L. (como sociedades absorbidas).

El 23 de noviembre de 2015 Aqualia Industrial Solutions, S.A. se fusionó con Aqualia Intech, S.A., mediante la absorción por ésta última de Aqualia Industrial Solutions, S.A. Unipersonal, ambas sociedades participadas por FCC Aqualia. La absorción se ha hecho mediante la integración de todos los elementos y la transmisión en bloque del patrimonio social de la absorbida a la absorbente a valores consolidados.

En relación con las estimaciones realizadas y el análisis de sensibilidad en los test de deterioro de los fondos de comercio, a continuación se comentan los principales aspectos:

- Fondo de comercio de fusión. Para las hipótesis utilizadas para la estimación de flujos de caja, se ha considerado a la sociedad Dominante como una unidad generadora de efectivo en su conjunto. Las principales hipótesis utilizadas son las siguientes:
 - Crecimiento anual de ingresos: 5 % el primer año y entre un 1% y un 2% para los siguientes.
 - Crecimiento de la renta perpetua: Cero.
 - Tasa de descuento después de impuestos: 3,43 %.



OM6224239



- Las proyecciones de flujos de caja actuales no muestran una alta sensibilidad, soportando incrementos en la tasa de descuento superiores a 15 puntos porcentuales, así como una disminución de los flujos de caja en una cuantía de un 80 % sin incurrir en deterioro.
- Fondos de comercio de Aqualia Industrial Solutions. Para el cálculo de las hipótesis de ventas y resultados, se ha considerado la suma de esta sociedad y Aqualia Infraestructuras como unidad generadora de efectivo porque ambas empresas se fusionaron en 2015. Hipótesis utilizadas:
 - Crecimiento anual de ingresos: 44 % el primer año y entre un 30% y un 40% para los siguientes. En este punto es importante, los contratos obtenidos en 2016 por Aqualia Intech en Egipto y Colombia.
 - Crecimiento de la renta perpetua: Cero.
 - Tasa de descuento 3,43 %.
 - Las proyecciones de flujos de caja actuales no muestran una alta sensibilidad, soportando incrementos en la tasa de descuento superiores a 50 puntos porcentuales, así como una disminución de los flujos de caja en una cuantía de un 90 % sin incurrir en deterioro.

5. INMOVILIZADO MATERIAL

La composición neta del inmovilizado material a 31 de diciembre de 2016 y 2015 es la siguiente:

(miles de euros)	Coste	Amortización acumulada	Deterioros	Valor neto
2016				
Terrenos y Construcciones	51.178	(20.925)	-	30.253
Terrenos y bienes naturales	6.390	(37)	-	6.353
Construcciones de uso propio	44.788	(20.888)	-	23.900
Instalaciones técnicas y Otro Inmovilizado material	698.644	(410.116)	(39)	288.489
Instalaciones técnicas	516.304	(273.963)	-	242.341
Maquinaria y elementos de transporte	102.472	(81.484)	-	20.988
Inmovilizado en curso	11.800	-	-	11.800
Resto Inmovilizado material	68.068	(54.669)	(39)	13.360
TOTAL	749.822	(431.041)	(39)	318.742
2015				
Terrenos y Construcciones	50.243	(19.970)	-	30.273
Terrenos y bienes naturales	6.366	(36)	-	6.330
Construcciones de uso propio	43.877	(19.934)	-	23.943
Instalaciones técnicas y Otro Inmovilizado material	684.214	(395.548)	-	288.666
Instalaciones técnicas	500.749	(257.558)	-	243.191
Maquinaria y elementos de transporte	99.705	(79.514)	-	20.191
Inmovilizado en curso	11.533	-	-	11.533
Resto Inmovilizado material	72.227	(58.476)	-	13.751
TOTAL	734.457	(415.518)	-	318.939

Los movimientos de las diversas partidas del inmovilizado material habidos en los ejercicios 2015 y 2016, han sido los siguientes:

(en miles de euros)	Terrenos y bienes naturales	Construcciones de uso propio	TERRENOS Y CONSTRUCCIONES	Instalaciones técnicas	Maquinaria y elementos de transporte	Inmovilizaciones materiales en curso	Resto inmovilizado material	INSTALACIONES TÉCNICAS Y OTRO INMOVILIZADO MATERIAL	AMORTIZACIONES	DETERIOROS	TOTAL
Saldo a 31.12.14	6.203	43.214	49.417	471.777	96.112	13.039	68.789	649.717	-383.703	-	315.431
Entradas	-	17	17	1.415	1.319	16.440	4.418	23.592	-	-	23.609
Dotaciones	-	-	-	-	-	-	-	-	-26.291	-	-26.291
Reversiones	-	-	-	-	-	-	-	-	-	-	-
Salidas	-3	-125	-128	-300	-936	-17	-489	-1.742	1.618	-	-252
Traspasos	27	-43	-16	16.977	1.387	-17.805	-556	3	6	-	-7
Diferencias de conversión	139	789	928	10.880	1.821	309	189	13.199	-7.286	-	6.861
Variación del perímetro	-	25	25	-	1	-433	-123	-555	118	-	-412
Saldo a 31.12.15	6.366	43.877	50.243	500.749	99.704	11.533	72.228	684.214	-415.518	-	318.939
Entradas	1	321	322	3.394	2.643	17.058	2.999	26.094	-	-	26.416
Dotaciones	-	-	-	-	-	-	-	-	-26.709	-147	-26.856
Reversiones	-	-	-	-	-	-	-	-	-	-	-
Salidas	-4	-288	-292	-702	-3.388	-	-7.589	-11.679	11.828	-	-143
Traspasos	27	878	905	13.368	2.327	-16.791	199	-897	-112	-	-104
Diferencias de conversión	-	-	-	-	41	-	1	42	-213	108	-63
Variación del perímetro	-	-	-	-505	1.145	-	230	870	-317	-	553
Saldo a 31.12.16	6.390	44.788	51.178	516.304	102.472	11.800	68.068	698.644	-431.041	-39	318.742



OM6224240



Las sociedades del Grupo contratan las pólizas de seguro que estiman necesarias para cubrir los posibles riesgos a que están sujetos los elementos del inmovilizado material.

A 31 de diciembre de 2016, el inmovilizado material situado fuera del territorio español tiene un valor neto contable de 285.579 miles de euros y se encuentra principalmente en la Unión Europea y México (283.485 miles de euros a 31 de diciembre de 2015).

El importe del inmovilizado material totalmente amortizado que, no obstante, es utilizado en la actividad productiva por encontrarse en buen estado de uso, asciende a 143.210 miles de euros a 31 de diciembre de 2016 (128.248 miles de euros a 31 de diciembre de 2015).

El importe de los intereses capitalizados durante el ejercicio 2016 asciende a 1 miles de euros (26 miles de euros en el ejercicio 2015) llevando acumulados intereses capitalizados desde el origen por importe de 3.836 miles de euros (3.835 miles de euros en el ejercicio 2015).

Activos con restricciones de titularidad

En el ámbito de su actividad, el Grupo adquiere o construye bienes para su inmovilizado que revertirán a los Ayuntamientos concedentes al final de los contratos.

Las sociedades del Grupo estiman que los planes de mantenimiento periódico de sus instalaciones cuyo coste se imputa a gastos en el ejercicio en que se incurren son suficientes para asegurar la entrega de los activos afectos a reversión en buen estado de uso al finalizar el plazo de vigencia de las concesiones y que, por tanto, no se producirán gastos importantes como consecuencia de la reversión.

Compromisos de adquisición de inmovilizado material

En el desarrollo de sus actividades, todas las sociedades del Grupo FCC Aqualia que se dedican al negocio de concesiones tienen compromisos en firme de adquisición de inmovilizado material (ver nota 6).

Trabajos realizados para el inmovilizado del Grupo

El Grupo FCC Aqualia, a través de sus empresas especializadas, realiza obras e infraestructuras adscritas a contratos de agua que, en su mayoría, se prestan en la República Checa y no revierten a los ayuntamientos que otorgaron el contrato. El importe activado por este concepto asciende a 17.691 miles de euros a 31 de diciembre de 2016 (19.471 miles de euros a 31 de diciembre de 2015).



Arrendamiento financiero

La Sociedad tiene al cierre del ejercicio 2016 y 2015 elementos de transportes adquiridos en régimen de arrendamiento financiero, con valor neto contable de 76 miles de euros al 31 de diciembre del 2016 (114 miles de euros al 31 de diciembre de 2015).

La conciliación entre el importe de los pagos futuros mínimos por arrendamiento y su valor actual es como sigue (en miles de euros):

	31.12.2016	31.12.2015
Pagos mínimos futuros	81	116
Gastos financieros no devengados	(5)	(2)
Valor actual (nota 14.c)	76	114

Al final del arrendamiento financiero las sociedades del Grupo FCC Aqualia generalmente ejercen la opción de compra, no existiendo en los contratos ningún tipo de restricción al ejercicio de dicha opción.

Los contratos de arrendamiento financiero suscritos por las sociedades del Grupo no incluyen cuotas cuyo importe debe determinarse en función de hechos o índices económicos futuros, por lo que durante el ejercicio no se ha producido ningún gasto en concepto de pagos por cuotas contingentes.

Arrendamiento operativo

En su condición de arrendatario, las cuotas de arrendamiento operativo reconocidas por el Grupo como gasto a 31 de diciembre de 2016 ascienden a 25.278 miles de euros (24.999 miles de euros a 31 de diciembre de 2015). Dichas cuotas corresponden principalmente a arrendamientos de maquinaria en la realización de la actividad del Grupo y arrendamientos de construcciones para uso propio.

Al cierre del ejercicio, existen compromisos de pago futuros no cancelables en concepto de arrendamiento operativo de locales de oficinas, elementos de transporte y otros bienes por un importe de 205.901 miles de euros (196.247 miles de euros a 31 de diciembre de 2015). El detalle por vencimientos de los pagos mínimos futuros no cancelables es el siguiente:

	2016	2015
Hasta un año	31.184	29.409
Entre uno y cinco años	123.030	116.457
Más de cinco años	51.687	50.381
	205.901	196.247



OM6224241



6. ACUERDOS DE CONCESION DE SERVICIOS

Esta nota presenta una visión de conjunto de las inversiones que el Grupo mantiene en negocios concesionales que se encuentran reconocidos en diversos epígrafes del activo del balance consolidado adjunto.

En el cuadro siguiente se expone el total de dichos activos que las sociedades del Grupo tienen en acuerdos de concesión de servicios y que están comprendidos en los epígrafes de activos intangibles, activos financieros no corrientes e inversiones en empresas que se contabilizan por el método de la participación del balance consolidado adjunto a 31 de diciembre de 2016 y 2015.

CONCESIONES A 31.12.2016 (miles de euros)	Inmovilizado intangible (nota 4)	Derecho de cobro corriente por acuerdo de concesión (nota 9.b)	Créditos a Empresas negocios conjuntos concesionarias (nota 7)	Valor Contable Empresas negocios conjuntos Concesionarias (nota 7)	Total Inversión
Coste	1.450.901	5.118	54.875	65.836	1.576.730
Amortización	(646.159)	-	-	-	(646.159)
Deterioros	(15.328)	(5.118)	-	-	(20.446)
TOTAL	789.414	-	54.875	65.836	910.125

CONCESIONES A 31.12.2015 (miles de euros)	Inmovilizado intangible (nota 4)	Derecho de cobro corriente por acuerdo de concesión (nota 9.b)	Créditos a Empresas negocios conjuntos concesionarias (nota 7)	Valor Contable Empresas negocios conjuntos Concesionarias (nota 7)	Total Inversión
Coste	1.332.816	31.231	54.246	71.082	1.489.375
Amortización	(512.307)	-	-	-	(512.307)
Deterioros	(11.812)	(5.118)	-	-	(16.930)
TOTAL	808.697	26.113	54.246	71.082	960.138

Asimismo las sociedades concesionarias controladas por el Grupo están obligadas, de acuerdo con los contratos concesionales, a adquirir o construir elementos de inmovilizado material afectos a las concesiones por un importe de 61.990 miles de euros a 31 de diciembre de 2016 (57.866 miles de euros a 31 de diciembre de 2015).



7. INVERSIONES EN EMPRESAS ASOCIADAS Y MULTIGRUPO

Figuran en este epígrafe el valor de las inversiones en sociedades consolidadas por el método de la participación, que incluye tanto la participación como los créditos no corrientes otorgados a dichas sociedades, así como las sociedades de gestión conjunta que según se indica en la nota 2.c) han sido contabilizadas por el método de la participación.

En los ejercicios cerrados a 31 de diciembre de 2016 y de 2015 no existen pérdidas por deterioro ya que el valor de mercado es igual o superior a los valores obtenidos de acuerdo con lo expuesto en el párrafo anterior.

El desglose de las participaciones por sociedades se presenta en el Anexo III, donde se relacionan las sociedades puestas en equivalencia, siendo el movimiento de cada ejercicio por conceptos el siguiente:

(miles de euros)	Participaciones (nota 6)	Desembolsos pendientes (nota 6)	Créditos a LP (nota 6)	SALDO FINAL
Saldo a 31.12.14	78.256	(50)	51.989	130.195
Adquisiciones	1	-	-	1
Participación en beneficios	3.466	-	-	3.466
Distribución de dividendos	(7.835)	-	-	(7.835)
Ventas	(469)	-	-	(469)
Desembolsos pendientes	-	-	-	-
Diferencias de conversión	(3.128)	-	-	(3.128)
Créditos concedidos/(amortizados)	-	-	4.817	4.817
Deterioros dotación/(desdotación)	-	-	(2.560)	(2.560)
Otros	838	3	-	841
Saldo a 31.12.15	71.129	(47)	54.246	125.328
Adquisiciones	-	-	-	-
Participación en beneficios	8.761	-	-	8.761
Distribución de dividendos	(2.044)	-	-	(2.044)
Ventas	-	-	-	-
Desembolsos pendientes	-	-	-	-
Diferencias de conversión	(10.672)	-	-	(10.672)
Créditos concedidos/(amortizados)	-	-	(1.080)	(1.080)
Deterioros dotación/(desdotación)	-	-	1.709	1.709
Otros	(1.297)	6	-	(1.291)
Saldo a 31.12.16	65.877	(41)	54.875	120.711

Durante el ejercicio 2016, la variación de las Diferencias de conversión se debe principalmente a la devaluación de la libra egipcia en el mes de diciembre.



OM6224242



A continuación se presentan en proporción al porcentaje de participación en el capital de cada sociedad asociada y aquellas controladas conjuntamente, los activos, pasivos, cifra de negocios y resultados de los ejercicios 2016 y 2015 conforme a la información incluida en las respectivas cuentas anuales.

	(miles de euros)	
	2016	2015
Balance		
Activos no corrientes	181.794	202.350
Activos corrientes	75.179	69.919
Pasivos no corrientes	139.495	160.051
Pasivos corrientes	57.743	51.768
Resultados		
Importe neto de la cifra de negocio	78.619	88.809
Resultado neto de explotación	16.774	10.834

En relación con las inversiones contabilizadas aplicando el método de la participación, el Grupo FCC Aqualia ha concedido garantías por un importe de 2.109 miles de euros a 31 de diciembre de 2016 (2.843 miles de euros a 31 de diciembre de 2015), ante entidades financieras para garantizar el mantenimiento de la participación en el capital de las sociedades filiales afectas durante la vigencia del contrato de crédito.

8. NEGOCIOS DE GESTIÓN CONJUNTA

Las sociedades del Grupo desarrollan parte de su actividad mediante la participación en negocios en los que el Grupo FCC Aqualia ejerce el control conjuntamente con otros socios externos al Grupo fundamentalmente a través de Uniones temporales de empresas (UTES) y Asociaciones de interés económico (AIE). Estos negocios se han consolidado por integración proporcional, tal como se indica en la nota 2 de la presente Memoria consolidada.

A continuación se presentan las principales magnitudes, a 31 de Diciembre de 2016 y 2015, de los diversos negocios de gestión conjunta:

Uniones temporales de empresas (importes en miles de euros)	2016	2015
Importe neto de la cifra de negocios	130.088	107.834
Beneficio Bruto de Explotación	28.949	26.638
Beneficio Neto de Explotación	16.166	20.681
Activos no corrientes	66.051	66.965
Activos corrientes	26.732	25.183
Pasivos no corrientes	29.947	26.600
Pasivos corrientes	52.526	54.900



En el Anexo II se relacionan las sociedades consolidadas por integración proporcional y en el Anexo IV se relacionan los negocios explotados conjuntamente con terceros ajenos al Grupo por medio de contratos como uniones temporales de empresas.

Dichos negocios gestionados mediante uniones temporales de empresas suponen para los socios partícipes compartir la responsabilidad solidaria sobre la actividad desarrollada.

9. ACTIVOS FINANCIEROS NO CORRIENTES Y OTROS ACTIVOS FINANCIEROS CORRIENTES

Las partidas más significativas del balance consolidado adjunto correspondientes a “Activos financieros no corrientes” y a “Otros activos financieros corrientes” presentan el siguiente desglose:

a) Activos financieros no corrientes

Los activos financieros no corrientes se distribuyen según el siguiente detalle:

<i>(Importes en miles de euros)</i>	2016	2015
Créditos no corrientes	110.889	123.721
Activos mantenidos hasta el vencimiento	165	165
Activos por derivados financieros no corrientes	165	-
Total	111.219	123.886

Créditos no corrientes

Los vencimientos previstos para los créditos no corrientes que tienen concedidos las sociedades del Grupo a terceros y a empresas del grupo FCC es el siguiente:

A 31 de diciembre de 2016:

Importes en miles de euros	2018	2019	2020	2021	2022 y siguientes	Total
Créditos no comerciales	8.822	7.721	7.306	6.873	63.445	94.167
Depósitos y fianzas	621	45	23	1	16.032	16.722
Total	9.443	7.766	7.329	6.874	79.477	110.889

A 31 de diciembre de 2015:

Importes en miles de euros	2017	2018	2019	2020	2021 y siguientes	Total
Créditos no comerciales	16.834	11.662	6.602	1.728	71.055	107.881
Depósitos y fianzas	645	6	-	8	15.181	15.840
Total	17.479	11.668	6.602	1.736	86.236	123.721



OM6224243



Los créditos no comerciales se clasifican de acuerdo a los siguientes tipos:

Importes en miles de euros	2016	2015
Créditos no corrientes a empresas del Grupo FCC	15	15
Créditos no corrientes a entidades públicas	94.091	107.856
Fianzas y depósitos constituidos no corrientes	16.722	15.840
Créditos no corrientes al personal	61	10
TOTAL SALDO DE CRÉDITOS NO COMERCIALES	110.889	123.721

A 31 de diciembre de 2014, se registraba como “Derecho de cobro no corriente por acuerdo de concesión”, un importe de 25.251 miles de euros y como “Derecho de cobro corriente por acuerdo de concesión” un importe de 5.273 miles de euros. Dentro de estas rúbricas, el Grupo registraba el derecho de cobro que tenía en la construcción y explotación de una estación desaladora de agua marina en Santa Eulalia (Islas Baleares), en base a un contrato de concesión de obra pública que fue firmado el 15 de noviembre de 2005 por la Unión Temporal de Empresas FCC Aqualia - Aqualia Infraestructuras, S.A. y el Ministerio de Medio Ambiente del Gobierno de España, quien a su vez había establecido un Convenio con el Gobierno de las Islas Baleares para que, una vez concluida la fase de construcción, se hiciera cargo de la Concesión durante la fase de explotación ya que iba a ser el beneficiario del suministro.

La contabilización de este contrato como Activo financiero tuvo origen en que el pliego de condiciones establecía un volumen mínimo de metros cúbicos garantizados que la Sociedad podría facturar durante el periodo de explotación de la desaladora (15 años). Dado que se estimó que el valor razonable de los servicios de construcción se recuperaría con dicho volumen de facturación garantizado, esto supuso que no se considerase riesgo de demanda para el concesionario.

La fase de construcción finalizó en diciembre de 2011 con la firma del acta de conformidad por el Ministerio, empezando un periodo de garantía de 2 años, durante los cuales, la UTE concesionaria estuvo realizando labores de mantenimiento de la planta.

Durante el ejercicio 2014, y habida cuenta del incumplimiento que a juicio de la Sociedad dominante, con base en sus asesores legales se estaba produciendo por parte del concedente, la UTE concesionaria de la obra solicitó la resolución del contrato y el requerimiento del pago del mismo ante la Dirección General del Agua del Ministerio de Agricultura, Alimentación y Medio Ambiente.

A 31 de diciembre de 2015, la Sociedad reclasificó en función de su esperado desenlace, en el primer trimestre del 2016, todo el importe a “Derecho de cobro corriente por acuerdo de concesión” (nota 9.b) debido a que en fecha 4 de diciembre de 2015, el Consejo de Ministros aprobó la resolución de 2 contratos concesionales en las Islas Baleares, entre ellos el relativo a la Desaladora de Sta. Eulalia en Ibiza, autorizando el pago de 26.113 miles de euros como importe de la indemnización más los intereses a la UTE Concesionaria. Dicho cobro se hizo efectivo el 18 de enero de 2016.



Ante la resolución del Consejo de Ministros, el Grupo registró un deterioro financiero por importe de 5.118 miles de euros por la diferencia con el importe registrado en contabilidad, ajustando el importe registrado en contabilidad pendiente de recuperar a 31 de diciembre del 2015 a 26.113 miles de euros. A 31 de diciembre de 2016, se registra un “Derecho corriente de cobro por acuerdo de concesión” por importe de 5.118 miles de euros que se encuentra totalmente deteriorado.

Como créditos no corrientes a entidades públicas figuran, principalmente, los importes concedidos a ayuntamientos para financiar la realización de obras e instalaciones en la red de agua. Estos créditos devengan un tipo de interés variable en función del Euribor y se recuperan básicamente en la tarifa de los contratos de concesión asociados.

CREDITOS NO CORRIENTES A ENTIDADES PUBLICAS		
(Importes en miles de euros)		
	2016	2015
Ayuntamiento de Adeje	-	120
Ayuntamiento de Agaete	35	174
Ayuntamiento de Alboraya	3.966	4.148
Ayuntamiento de Alcalá	3.680	4.452
Ayuntamiento de Aller	280	327
Ayuntamiento de Ávila	4.284	4.284
Ayuntamiento de Baena	156	707
Ayuntamiento de Bell-Lloch	8	64
Ayuntamiento de Bollullos	1.416	1.396
Ayuntamiento de Calasparra	285	340
Ayuntamiento de Callosa del Segura	1.603	1.615
Ayuntamiento de Caravaca de la Cruz	237	442
Ayuntamiento de Chipiona	1.204	667
Ayuntamiento de Cristina	89	-
Ayuntamiento de El Vendrell	187	208
Ayuntamiento de Galdar	-	4.970
Ayuntamiento de Güimar	235	264
Ayuntamiento de Hellín	18	21
Ayuntamiento de Hondón de los Frailes	130	141
Ayuntamiento de Jaén	30.938	30.764
Ayuntamiento de La Guardia	443	417
Ayuntamiento de La Línea de la Concepción	1.381	1.530
Ayuntamiento de la Tordera	26	126
Ayuntamiento de Lepe	10.753	10.597
Ayuntamiento de Lora del Río	598	860
Ayuntamiento de Magán	233	257
Ayuntamiento de Martos	232	335
Ayuntamiento de Matalascañas	2.271	2.725
Ayuntamiento de Medina del Campo	90	97



OM6224244

**CREDITOS NO CORRIENTES A ENTIDADES PUBLICAS**

(Importes en miles de euros)

	2016	2015
Ayuntamiento de Mula	565	779
Ayuntamiento de Olivenza	-	680
Ayuntamiento de Puerto de la Cruz	1.355	1.811
Ayuntamiento de Quintanar de la Orden	23	66
Ayuntamiento de Ribera del Fresno	341	341
Ayuntamiento de Ronda	2.884	3.028
Ayuntamiento de San Lorenzo del Escorial	3.190	3.686
Ayuntamiento de San Pedro del Pinatar	364	382
Ayuntamiento de Sant Fost	1.203	1.323
Ayuntamiento de Segurilla	-	4
Ayuntamiento de Solana de Los Barros	147	165
Ayuntamiento de Talavera de la Reina	-	66
Ayuntamiento de Turcia	9	11
Ayuntamiento de Ubrique	761	951
Ayuntamiento de Vélez-Málaga	3.586	8.252
Base General Menacho	153	-
Comarca del Campo de Gibraltar	5.294	5.380
Comunidad Regantes Llanos Villamartín	691	700
Comunidad Riego	10	31
Mancomunidad de municipios de Costa Tropical de Granada	8.737	8.152
TOTAL	94.091	107.856

Los depósitos y fianzas constituidos corresponden básicamente a los realizados por obligaciones legales o contractuales en el desarrollo de las actividades de las sociedades del Grupo, principalmente los que se han efectuado ante entidades públicas por las fianzas recibidas de los clientes por servicios de abastecimiento de agua.



b) **Otros activos financieros corrientes**

La composición del saldo a 31 de diciembre de 2016 y 2015 es la siguiente:

Importes en miles de euros	2016	2015
Otros créditos	414.103	354.503
Créditos a corto plazo a sociedades consolidadas por el método de la participación	4.641	4.824
Créditos a corto plazo a empresas del Grupo FCC	387.245	301.221
Derecho de cobro corriente por acuerdo de concesión (nota 9.a)	-	26.113
Créditos a corto plazo a terceros ajenos al grupo	19.755	18.784
Dividendo a cobrar de negocios conjuntos y asociadas	65	5
Dividendos a cobrar de empresas puestas en equivalencia	2.389	3.548
Dividendos a cobrar de empresas ajenas al grupo	8	8
Depósitos y fianzas constituidas	12.040	11.699
TOTAL	426.143	366.202

El incremento del epígrafe “Créditos a corto plazo a empresas del Grupo FCC” tiene origen en el aumento del crédito concedido a Asesoría Financiera y de Gestión, S.A. por la Sociedad Dominante por importe de 381.137 miles de euros a 31 de diciembre de 2016 (289.488 miles de euros a 31 de diciembre de 2015). Por otro lado, se produce una disminución del crédito concedido por la Sociedad Dominante a FCC, S.A. que a 31 de diciembre de 2016 asciende a 369 miles de euros (7.243 miles de euros a 31 de diciembre de 2015).

La tasa media de rentabilidad obtenida durante el ejercicio 2016 por estos conceptos ha sido del 0,25 % (0,25 % en 2015).

No existe limitación a su disponibilidad, salvo para los “Depósitos y fianzas constituidos” por corresponder los mismos a cantidades entregadas como garantía de determinados contratos que serán rescatados al vencimiento de éstos.



OM6224245



10. EXISTENCIAS

La composición del saldo de existencias a 31 de diciembre de 2016 y 2015 se corresponde con el siguiente detalle:

<i>(Importes en miles de euros)</i>	2016	2015
Materias primas y otros aprovisionamientos	11.906	11.347
Anticipos de existencias	12.649	11.252
Deterioros	(20)	(20)
Trabajos auxiliares	40	21
Gastos iniciales proyecto	2.497	-
TOTAL	27.072	22.600

Las materias primas y otros aprovisionamientos incluyen repuestos, combustibles y otros materiales necesarios en el desarrollo de las actividades.

11. DEUDORES COMERCIALES Y OTRAS CUENTAS A COBRAR

a) Clientes por ventas y prestaciones de servicios

La composición del saldo de clientes por ventas y prestaciones de servicios a 31 de diciembre de 2016 y 2015 se corresponde con el siguiente detalle:

<i>(miles de euros)</i>	2016	2015
Producción certificada pendiente de cobro y deudores por ventas	200.708	205.325
Cesión sin recurso de créditos de clientes, terceros	(90.784)	(100.717)
Producción ejecutada y pendiente de certificar	94.731	82.819
Retenciones por garantía	1.854	1.717
Producción facturada a empresas del Grupo FCC pendientes de cobro	36.948	32.749
Provisiones por insolvencias de deudores	(40.482)	(45.221)
TOTAL SALDO DE CLIENTES POR VENTAS Y PRESTACION DE SERVICIOS	202.975	176.672

El epígrafe de “Producción certificada pendiente de cobro y deudores por ventas” recoge el importe de las certificaciones cursadas a clientes por obras ejecutadas y servicios realizados y pendientes de cobro a la fecha del balance consolidado. Dentro de este epígrafe, no existen saldos significativos con una antigüedad superior a los dos años, concentrándose más del 50 % del importe del cuadro anterior en una antigüedad inferior a seis meses.



La diferencia entre el importe de la producción registrada de cada una de las obras, valoradas según los criterios expuestos en la nota d.16) “Ingresos y gastos de explotación”, y el importe certificado para cada una de ellas se recoge como “Producción ejecutada y pendiente de certificar”.

El epígrafe “Cesión sin recurso de créditos de clientes, terceros” corresponde a los derechos de cobro cedidos sin recurso por el Grupo a 31 de diciembre de 2016 y 2015 a un sindicato de Bancos en el que el Banco Santander actúa como banco agente, en base a un contrato firmado el 15 de julio de 2011 y por una duración inicial de 3 años que ha sido renovado en junio de 2014 confiriéndole el mismo vencimiento que tiene el Acuerdo de refinanciación del grupo FCC. Según dicho contrato, la Sociedad Dominante actúa en nombre propio y también como agente de dos sociedades filiales Entemanser, S.A. y Aigues de Vallirana, S.A.U. Durante el ejercicio 2015 se aumentó el límite conjunto disponible de cesión desde los 90.000 a los 102.000 miles de euros.

Las variaciones en las provisiones por insolvencias de deudores durante los ejercicios 2016 y 2015 son las siguientes:

(miles de euros)	2016	2015
Saldo inicial	45.221	41.038
Dotaciones netas	(5.316)	4.183
Variaciones de perímetro	577	-
Saldo final	40.482	45.221

Las dotaciones netas del ejercicio se han registrado con cargo al epígrafe “Otros gastos de explotación” de la cuenta de pérdidas y ganancias consolidada del ejercicio 2016 adjunta.

b) Otros deudores

La composición del saldo de “Otros deudores” a 31 de diciembre de 2016 y 2015 se corresponde con el siguiente detalle:

(miles de euros)	2016	2015
Administraciones Públicas – Deudor por subvenciones concedidas (nota 17)	19.062	20.892
Deudores varios	21.723	20.487
Anticipo de remuneraciones	34	28
Hacienda pública deudora por IVA	5.893	-
Organismos Seguridad Social deudores	5.208	-
Hacienda pública, impuestos indirectos soportados	456	-
TOTAL SALDO DE OTROS DEUDORES	52.376	41.407



0M6224246



12. EFECTIVO Y OTROS ACTIVOS LIQUIDOS EQUIVALENTES

El Grupo mediante la gestión administrativa de la tesorería persigue como objetivo principal la optimización de ésta, controlando la liquidez y las necesidades, tratando de conseguir, con una eficiente gestión de los fondos, mantener el menor saldo disponible en las cuentas bancarias y, ante situaciones de tesorería negativa, utilizar las líneas de financiación de la forma más rentable para los intereses del grupo.

La gestión administrativa de la tesorería de las sociedades dependientes, directa o indirectamente, controladas al 100% por FCC Aqualia se realiza de forma centralizada. Las posiciones de liquidez de dichas empresas participadas fluyen hacia la cabecera del Grupo FCC, al cual pertenece el Grupo FCC Aqualia.

El detalle de la composición de este epígrafe a 31 de diciembre de 2016 y de 2015 es el siguiente:

(miles de euros)	2016	2015
Tesorería	93.739	96.943
Depósitos con vencimiento a 1 y 2 meses	4.887	-
TOTAL	98.626	96.943

Por divisa, la posición de efectivo y otros activos líquidos equivalentes es la siguiente para los ejercicios 2016 y 2015:

TESORERIA Y EQUIVALENTES		
Desglose por divisa (miles de euros)	2016	2015
Coronas Checas	22.397	24.677
Dólar Americano	14	76
Euros	58.829	62.829
Dinar Serbio	73	384
Dirham Emiratos Árabes	5.792	2.647
Libra Egipcia	6.137	-
Pesos Chilenos	393	2.395
Pesos Mexicanos	2.876	2.638
Marco Bosnio	5	45
Riyad Saudí	1.035	393
Peso Uruguay	798	859
Peso Colombiano	277	-
TOTAL	98.626	96.943

Durante los ejercicios 2016 y 2015, los saldos de tesorería del Grupo se han remunerado a tipos de mercado.

Ni al 31 de diciembre de 2016 ni al 31 de diciembre de 2015 existen importes de efectivo y otros activos líquidos de carácter indisponible.



13. PATRIMONIO NETO

El estado de cambios en el patrimonio neto consolidado a 31 de diciembre de 2016 y 2015 muestra la evolución del patrimonio atribuido a los accionistas de la Sociedad Dominante habida en los respectivos ejercicios.

Patrimonio neto atribuido a los accionistas de la Sociedad Dominante

a) Capital social

El capital social de FCC Aqualia, S.A. está representado por 145.000.000 acciones ordinarias al portador de 1 euro de valor nominal cada una. Todas las acciones tienen los mismos derechos y se encuentran totalmente suscritas y desembolsadas. Las acciones de la Sociedad no cotizan en bolsa.

La participación de los accionistas en el capital social de la Sociedad Dominante es la siguiente:

	%
Fomento de Construcciones y Contratas, S.A.	99,99
Internacional Services, Inc. (100% FCC, S.A.)	0,01

b) Prima de emisión y reservas

La composición de este epígrafe a 31 de diciembre de 2016 y 2015 es la siguiente:

Importe en miles de euros	2016	2015
Reservas de la Sociedad Dominante	537.107	514.036
Reservas de consolidación	68.899	55.518
	606.006	569.554

b.1) Reservas de la Sociedad Dominante

Conjunto de reservas constituidas por la Sociedad Dominante del Grupo, FCC Aqualia, S.A., en cumplimiento de las diferentes disposiciones legales aplicables y en su caso, por beneficios retenidos de ejercicios anteriores.



OM6224247



La composición a 31 de diciembre de 2016 y de 2015 es la siguiente:

Importe en miles de euros	2016	2015
Prima de emisión	112.019	112.019
Reserva legal	29.000	29.000
Reservas voluntarias	363.377	344.444
Reservas especiales	76	76
Reservas fondo de comercio	32.635	28.497
	537.107	514.036

Prima de emisión

La Ley de Sociedades de Capital permite, expresamente, la utilización del saldo de la prima de emisión para ampliar el capital y no establece restricción específica alguna en cuanto a la disponibilidad de su saldo para otros fines.

Reserva legal

De acuerdo con la Ley de Sociedades de Capital, debe destinarse una cifra igual al 10% del beneficio del ejercicio de la Sociedad dominante a la reserva legal hasta que ésta alcance, al menos, el 20% del capital. La reserva legal no puede distribuirse a los accionistas, excepto en caso de liquidación.

La reserva legal podrá utilizarse para aumentar el capital en la parte de su saldo que exceda del 10% del capital ya aumentado.

Salvo para la finalidad mencionada anteriormente, y mientras no supere el 20% del capital social, esta reserva sólo podrá destinarse a la compensación de pérdidas y siempre que no existan otras reservas disponibles suficientes para este fin.

Reservas voluntarias

Reservas que se han constituido libremente mediante beneficios de la Sociedad Dominante una vez aplicada la distribución de dividendos y la dotación a reserva legal de acuerdo con la legislación vigente y, para las que no existe ningún tipo de limitación o restricción sobre su disponibilidad.

Reserva por fondo de comercio

En virtud de lo dispuesto por el artículo 273.4 del Texto Refundido de la Ley de Sociedades de Capital vigente hasta 31 de diciembre de 2015, la Sociedad Dominante dotaba una reserva indisponible por el importe del fondo de comercio que aparece en el activo del balance de situación consolidado en un periodo



de 20 años, cuyo saldo a 31 de diciembre de 2016 es de 32.635 miles de euros (28.497 miles de euros a 31 de diciembre de 2015).

De acuerdo con las modificaciones introducidas en la Ley de Sociedades de Capital por la Ley 22/2015, de 20 de julio, de Auditoría de Cuentas, a partir de los ejercicios iniciados el 1 de enero de 2016 la Sociedad interrumpirá las contribuciones a esta reserva por el fondo de comercio, será disponible a partir de este ejercicio en el importe que supere el fondo de comercio contabilizado en el activo del balance.

b.2) Reservas de consolidación

Este epígrafe del balance consolidado adjunto incluye las reservas en sociedades consolidadas por integración global y por el método de la participación, generadas desde el momento de su adquisición.

Los importes que componen este concepto para cada una de las sociedades más significativas a 31 de diciembre de 2016 y de 2015, son:

Importe en miles de euros	2016	2015
FCC Aqualia, S.A.	22.056	8.121
FCC Aqualia América, S.A., Unipersonal	(946)	(1.144)
Abrantaqua, S.A.	270	190
Acque di Caltanissetta, S.p.A.	-	2.028
AISA Montenegro	973	779
Aisa Pristina LLC	475	-
Aguas de Campo Maior, S.A.	13	(660)
Aguas de Elvas, S.A.	4	(385)
Aigües de Vallirana, S.A.	1.319	1.246
Aquacartaya, S.L.	(387)	(134)
Aquajerez, S.L.	(3.726)	(1.746)
Aqualia Mace LLC	(1.359)	(2.448)
Aquos el Realito, S.A. de CV	1.497	1.488
AIE Costa Tropical de Granada	(19)	(191)
AIE ITAM Delta de la Tordera	-	(8)
Aqualia Czech, S.L.U.	6.873	9.422
Aqualia Intech, S.A.	11.862	3.623
Aqualia México, S.A de C.V.	7.150	4.452
Aqualia Infraestructuras Inzenyring	(6.066)	(5.243)
Aqualia New Europe, B.V.	344	165
Colaboración, Gestión y Asistencia, S.A.	(95)	(33)
Constructora de Infraestructuras de Aguas de Queretaro SA de CV	(1.033)	(888)
Constructora de Infraestructuras de Aguas de Potosí SA de CV	(6.127)	(1.099)
Depurplan 11, S.A.	258	263
Entemanser, S.A.	(23.102)	(13.603)
FS Colaboración y Asistencia, S.A.	5	(14)
FCC Aqualia USA CORP	(236)	-
Girona, S.A.	1.613	1.530
Hidrotec Tecnología del Agua, S.L.U.	6.343	3.030
Infraestructura y distribución general del agua, S.L.U.	(1.672)	(1.373)
Inversora Riutort, S.L.	289	289
Orasqualia Construction, S.A.E.	305	281
Orasqualia DEVEL.Waste T.P.S.A.E.	5.914	5.082



OM6224248



Orasqualia O&M	459	322
HA Proyectos especiales Hidráulicos S.R.L. de C.V.	224	296
Proveiments d'aigua, S.A.	307	265
Shariket Tahlya Miyah Mostaganem	24.092	21.794
Shariket Miyeh Ras Djinet	6.730	6.405
SmVak	(6.231)	(6.405)
Sociedad Española de Aguas Filtradas, S.A.	2.834	2.355
Suministro de Aguas de Querétaro, S.A. de C.V.	220	218
Tratamiento Industrial de aguas, S.A.	17.325	17.207
Resto de sociedades	144	41
Total Reservas de Consolidación	68.899	55.518

FCC Aqualia, S.A. recoge un importe de 22.056 miles de euros a 31 de diciembre de 2016 (8.121 a 31 de diciembre de 2015) en concepto de reservas de consolidación por aquellas surgidas de la distribución en cada ejercicio de los dividendos de las filiales y que al año siguiente pasan a ser reservas de la Sociedad Dominante.

c) Ajustes por cambios de valor

Se incluyen en esta rúbrica los cambios, netos de impuestos, en el valor razonable de los activos financieros disponibles para la venta (nota 9) y de los derivados de cobertura de flujos de efectivo (nota 22), así como las diferencias de conversión que surgen de la conversión a euros de los estados financieros de sociedades dependientes denominados en otra divisa, según el criterio descrito en la nota 2.d.10.

El detalle a 31 de diciembre de 2016 y 2015 es el siguiente (en miles de euros):

	2016	2015
Ajustes por valoración	(224)	(2.434)
Diferencias de conversión	(18.304)	(11.882)
	(18.528)	(14.316)

Los importes que componen los Ajustes por valoración para cada una de las sociedades más significativas a 31 de diciembre de 2016 y de 2015 (en miles de euros):

	2016	2015
Aquajerez, S.L.	63	-
Aquos el Realito, S.A. de C.V.	(287)	(1.571)
Depurplan 11, S.A.	-	(863)
	(224)	(2.434)

Los importes que componen las diferencias de conversión para cada una de las sociedades dependientes con moneda funcional distinta del euro a 31 de diciembre de 2016 y 2015 son:



Importes en miles de euros	2016	2015
Argelia	(4.010)	(4.392)
Shariket Tahlya Miyah Mostaganem S.p.a.	(2.957)	(3.232)
Shariket Miyeh Ras Djinet S.p.a.	(1.053)	(1.160)
México	(2.541)	(1.315)
Aqualia México, S.A. de C.V.	(2.477)	(1.094)
Suministro Aguas de Querétaro, S.A. de C.V.	(66)	(20)
Constructora de Infraestructuras de Agua de Querétaro, S.A. de C.V.	200	16
Aquos El Realito, S.A. de C.V.	(1.040)	(543)
Operadora El Realito, S.A. de C.V.	(5)	(1)
HA Proyectos especiales Hidráulicos S.R.L. de C.V.	(77)	(20)
Constructora de Infraestructuras de Aguas de Potosí, S.A. de C.V.	924	347
Egipto	(6.427)	(938)
Orasqualia Devel. Waste. T.P.	(5.433)	(606)
Orasqualia Construction S.A.E.	(413)	(351)
Orasqualia O&M	(581)	19
República Checa	(5.604)	(5.599)
Aqualia Czech, S.L.U.	2.303	2.303
Srnvak	(8.014)	(8.011)
Aqualia Infraestructuras Inzenyring, s.r.o.	114	116
Ovod Spol, s.r.o.	(7)	(7)
Estados Unidos	(13)	(5)
FCC Aqualia USA Corp.	(13)	(5)
Colombia	2	(2)
Sera. Q.A. Duitama E.S.P. S.A.	2	(2)
Serbia	(5)	(2)
Aisa D:O:O: Beograd-Vracar	(5)	(2)
Abu Dhabi	294	371
Aqualia MaceLLC	294	371
Total diferencias de conversión	(18.304)	(11.882)

La principal variación del ejercicio se ha producido en Orasqualia Development por la devaluación sufrida por la libra egipcia en el mes de diciembre de 2016.



OM6224249



Los principales saldos de inversiones netas en el extranjero agrupados por mercado geográfico y expresado en miles de euros se muestran a continuación:

Importes en miles de euros	2016	2015
México	3.459	1.040
República Checa	(124.231)	(124.170)
Estados Unidos	630	274
Otros	241	9
TOTAL	(119.901)	(122.847)

d) Resultado consolidado atribuido a la Sociedad Dominante por sociedades.

El detalle del resultado consolidado atribuido a la Sociedad Dominante por sociedades se distribuye de la siguiente forma:

Importes en miles de euros	2016	2015
Abrantaqua, S.A.	167	79
Acque di Caltanissetta, S.p.A	2.762	(638)
Aguas de Alcázar Empresa Mixta, S.A.	99	53
Aguas de Archidona, S.L.	7	(12)
Aguas de Denia, S.A.	1	2
Aguas de las Galeras, S.L.	250	640
Aguas de Narixa, S.A.	(26)	(7)
Aguas de Priego, S.L.	(104)	(18)
Aguas de Ubrique, S.A.	-	(1)
Aguas del Puerto Empresa Municipal, S.A.	(435)	(487)
AIE Aquagest Medioambiente, S.A. - Aqualia	(12)	(10)
AIE Costa Tropical de Granada	19	191
AIE ITAM Delta de la Tordera	5	8
Aigües de Blanes, S.A.	10	16
Aigües de Girona Salt i Sarrià del Ter	94	52
Aigües de Vallirana, S.A.U.	98	73
Aigües del Tomoví, S.A.	18	34
Aqua Campiña, S.A.	456	(82)
Aqua Management Solutions B.V.	(11)	(8)
Aquacartaya, S.L.	636	386
Aquaervas - Aguas de Elvas, S.A.	243	118
Aquafundalia - Agua do Fundão, S.A.	57	(23)
Aquajerez, S.L.	(1.763)	(1.528)
Aqualia Czech, S.L.	(94)	(2.665)
Aqualia México, S.A. de C.V.	792	2.698
Aqualia Infraestructuras Inzenyring, s.r.o.	460	277
Aqualia Infraestructuras Montenegro	(577)	369
Aqualia Infraestructuras Beograd-Vracar	(251)	379
Aqualia Infraestructuras Mostar	(37)	7
Aqualia Infraestructuras Pristina, LLC	(654)	475
Aqualia Intech, S.A.	3.505	6.410

Importes en miles de euros	2016	2015
Aqualia MACE LLC	3.260	2.322
Aqualia New Europe B.V.	(809)	(210)
Aquamaior – Aguas de Campo Maior, S.A.	134	(119)
Aquos El Realito, S.A. de C.V.	353	9
Aguas Municipais de Arteixo, S.A.	-	-
Cartagua – Aguas do Cartaxo, S.A.	47	18
Colaboración, Gestión y Asistencia, S.A.	(1)	(1)
Compañía de Servicios Medioamb. do Atlántico, S.A.	49	48
Concesionaria de Desalación de Ibiza, S.A.	207	409
Conservación y Sistemas, S.A.	182	1.009
Constructora de Infraestructuras de Aguas de Potosí, S.A. de C.V.	(500)	(5.029)
Constructora de Infraestructuras de Aguas de Querétaro, S.A. de C.V.	(2.230)	(145)
Depurplan 11, S.A.	(497)	127
Depurtebo, S.A.	-	208
EMANAGUA - Empresa Municipal de Aguas de Níjar, S.A.	56	1
Empresa Gestora de Aguas Linenses, S.L.	62	92
Empresa mixta Abastament en Alta Costa Brava, S.A.	50	52
Empresa Mixta d'Aigües de la Costa Brava, S.A.	72	76
Empresa mixta de Aguas de Jódar, S.A.	16	(34)
Empresa Mixta de Aguas de Langreo, S.L.	17	29
Empresa Mixta de Aguas de Ubrique, S.A.	3	(21)
Empresa Mixta de Aguas y Servicios, S.A.	48	47
Empresa Municipal Aguas de Algeciras, S.A.	16	19
Empresa Municipal Aguas de Benalmádena, S.A.	272	626
Empresa Municipal Aguas de Toxíria, S.A.	3	(8)
Empresa Municipal de Aguas de Linares, S.A.	69	482
Entemanser, S.A.	2.273	1.585
FCC Aqualia América, S.A.U.	199	198
FCC Aqualia USA CORP.	(385)	(236)
FCC Aqualia, S.A.	32.850	35.220
FS Colaboración Gestión y Asistencia, S.A.	399	103
Gestión de Servicios Hidráulicos de Ciudad Real AIE	43	39
Girona, S.A.	114	166
HA Proyectos Especiales Hidraulicos S.R.L. de CV	987	(72)
Hidrotec Tecnología del Agua, S.L.U.	4.752	3.313
Infraestructuras y Distribución General de Agua, S.L.	(88)	(61)
Inversora Riutort, S.L.	(1)	-
Nueva Sociedad de Aguas de Ibiza, S.A.	20	16
Operadora El Realito S.A. de C.V.	25	28
Orasqualia Construction, S.A.E.	377	24
Orasqualia Devel. Waste Treatment Plant S.A.E.	856	1.310
Orasqualia Operation and Maintenance, S.A.E.	821	272
Ovod spol, s.r.o.	106	84
Proveiments d'Aigua, S.A.	67	72
Severomoravske Vodovody a Kanalizace Ostrava a.s.	5.828	6.462
Shariket Miyeh Ras Djinet	1.664	325
Shariket Tahlya Miyah Mostaganem	4.007	2.299
Sociedad Española de Aguas Filtradas, S.A.	59	479
Sociedad Ibérica del Agua, S.A.U.	85	10
Suministro de aguas de Querétaro, S.A. de C.V.	54	66
Tratamiento Industrial de Aguas, S.A.	9.545	8.636
TOTAL	71.251	67.133



OM6224250



e) Intereses minoritarios

Este epígrafe del balance consolidado adjunto recoge la parte proporcional del neto patrimonial y los resultados del ejercicio después de impuestos de aquellas sociedades dependientes en que participan los accionistas minoritarios del Grupo.

La composición del saldo al cierre del ejercicio por conceptos de las principales sociedades con intereses minoritarios es la siguiente:

Importes en miles de euros	Neto Patrimonial	Diferencias de conversión	Desembolsos pendientes	Operaciones de cobertura tipo de interés	Resultados	Total
2016						
Abrantaqua, S.A.	307	-	-	-	111	418
Aguas de Alcázar Empresa Mixta S.A.	855	-	-	-	90	945
Aqua Campiña, S.A.	(1.110)	-	-	-	51	(1.059)
Aquajerez	(3.578)	-	-	61	(1.694)	(5.211)
Aqualia Czech S.L.U.	40.561	2.950	-	-	(90)	43.421
Aqualia infraestructuras Inzenyring	(5.548)	146	-	-	442	(4.960)
Aqualia Mace LLC	(140)	377	-	-	1.982	2.219
Aqualia New Europe B.V.	8.171	-	-	-	(777)	7.394
Acque di Caltanisseta, S.P.A.	56	-	-	-	43	99
Entemanser, S.A.	1.263	-	-	-	70	1.333
SmVak	(4.093)	4.432	(1.057)	-	5.752	5.034
Orasqualia Devel Waste T.P.S.A.E.	(900)	(5.088)	-	-	675	(5.313)
Aguas do Cartaxo, S.A.	755	-	-	-	32	787
Rcsto	281	(222)	-	221	97	377
TOTAL	36.880	2.595	(1.057)	282	6.784	45.484

Importes en miles de euros	Neto Patrimonial	Diferencias de conversión	Desembolsos pendientes	Operaciones de cobertura tipo de interés	Resultados	Total
2015						
Abrantaqua, S.A.	254	-	-	-	53	307
Aguas de Alcázar Empresa Mixta S.A.	754	-	-	-	48	802
Aqua Campiña, S.A.	(1.079)	-	-	-	(9)	(1.088)
Aquajerez	(1.676)	-	-	-	(1.468)	(3.144)
Aqualia Czech S.L.U.	43.011	2.950	-	-	(2.561)	43.400
Aqualia infraestructuras Inzenyring	(4.758)	149	-	-	266	(4.343)
Aqualia New Europe B.V.	7.999	-	-	-	(201)	7.798
Acque di Caltanisseta, S.P.A.	66	-	-	-	(10)	56
Entemanser, S.A.	1.557	-	-	-	49	1.606
SmVak	(5.358)	4.437	-	-	6.378	5.457
Orasqualia Devel Waste T.P.S.A.E.	(1.197)	(11)	-	-	674	(534)
Aguas do Cartaxo, S.A.	744	-	-	-	12	756
Aqua Management Solutions B.V.	(84)	-	-	-	(17)	(101)
Resto	371	-	-	-	124	495
TOTAL	40.604	7.525			3.338	51.467

Durante el ejercicio 2016, las principales variaciones del ejercicio han sido producidas por el pago de dividendos a los socios minoritarios de Aqualia Czech, S.A y de Severomoravske Vodovody a Kanalizace



Ostrava A.S., y por la variación negativa de las diferencias de conversión, producida principalmente por la devaluación de la libra egipcia.

14. PASIVOS FINANCIEROS NO CORRIENTES Y CORRIENTES

Durante el ejercicio 2014, Fomento de Construcciones y Contratas, S.A. y un grupo de sociedades entre las que se encuentra la Sociedad dominante procedieron a la firma del contrato de refinanciación con los principales acreedores financieros del Grupo, sustituyendo mayoritariamente la deuda financiera por deuda intragrupo.

a) Deudas con entidades de crédito no corrientes y corrientes

El detalle a 31 de diciembre de 2016 y de 2015 es el siguiente (en miles de euros):

2016	NO CORRIENTE	CORRIENTE	TOTAL
Líneas de crédito y Préstamos	46.974	5.679	52.653
	46.974	5.679	52.653

2015	NO CORRIENTE	CORRIENTE	TOTAL
Líneas de crédito y Préstamos	10.439	3.084	13.523
Deudas con recurso limitado por financiación de proyectos	6.400	550	6.950
	16.839	3.634	20.473

Dicha deuda se encuentra registrada a coste amortizado, no variando, su valor razonable significativamente.

La variación del epígrafe “Deudas con entidades de crédito no corriente y corrientes” en 2016 tiene origen básicamente en la refinanciación de Aquajerez, S.L. que se describe más adelante en esta misma nota.

A 31 de diciembre de 2016, el límite de las pólizas de crédito y préstamos concedidos al Grupo FCC Aqualia fuera del Acuerdo de Refinanciación asciende a 56.314 miles de euros (25.092 miles de euros a 31 de diciembre de 2015), de los que hay disponibles 3.660 miles de euros (4.619 miles de euros a 31 de diciembre de 2015).



OM6224251



El tipo de interés medio de las deudas con entidades de crédito en 2015 fue el resultante, básicamente, de las condiciones de los distintos mercados interbancarios, referidos al Euribor y Pribor. En cambio en 2016 lo ha sido básicamente Euribor al haber sido cancelada la deuda de Severomoravske Vodovody a Kanalizace Ostrava A.S.

En el siguiente cuadro se muestran desglosados por divisas las deudas con entidades de crédito no corrientes y corrientes por las líneas de créditos y préstamos dispuestos a 31 de diciembre de 2016 y 2015:

Año 2016

Importes en miles de euros	EUROS	TOTAL
Líneas de créditos y Préstamos	52.653	52.653
TOTAL	52.653	52.653

Año 2015

Importes en miles de euros	EUROS	TOTAL
Líneas de créditos y Préstamos	13.523	13.523
Deudas con recurso limitado por financiación de Proyecto	6.950	6.950
TOTAL	20.473	20.473

La Sociedad Dominante firmó en el ejercicio 2006 un contrato de préstamo por importe de 4.800 millones de coronas checas con un sindicato de bancos, entre los cuales el HVB Bank Czech Republic a.s. actuaba como banco agente. El importe procedente del mismo fue utilizado para la adquisición del 98,67 % del capital de la sociedad checa Severomoravske Vodovody a Kanalizace Ostrava a.s. y ha sido refinanciado en diversas ocasiones que requirieron entre otras, la obligación por parte del principal accionista de FCC Aqualia de otorgar a la Sociedad Dominante un préstamo participativo de 149.250 miles de euros, el cual tiene la consideración de Fondos propios a efectos de lo previsto en el Convenio de financiación. El saldo de dicho préstamo a 31 de Diciembre de 2016 asciende a 149.250 miles de euros (149.250 miles de euros a 31 de Diciembre de 2015) y continua concedido a la



Sociedad dominante a pesar de que la financiación de Severomoravske Vodovody a Kanalizace Ostrava A.S. se ha cancelado según indicamos a continuación.

El tipo de interés del préstamo participativo tiene dos componentes uno fijo y otro variable. El primero de ellos es el EURIBOR y el segundo se calcula a partir de la evolución de la rentabilidad sobre fondos propios de la Sociedad en comparación con la Rentabilidad del Sector en el que opera la Sociedad. El tipo de interés aplicado en 2016 ha sido el 6,70 % (7 % en el ejercicio 2015). El préstamo se estableció con carácter indefinido, si bien el prestamista podía solicitar al prestatario la amortización total o parcial en cualquier momento, debiendo requerirse con un mínimo de un mes de antelación. En este sentido, con fecha 22 de diciembre de 2016, Fomento de Construcciones y Contratas, S.A. ha comunicado a la Sociedad Dominante su solicitud de declarar el préstamo vencido el 31 de enero de 2017. Sin perjuicio de lo anterior, y en la misma comunicación, Fomento de Construcciones y Contratas, S.A. y FCC Aqualia, S.A. han acordado refinanciar su devolución mediante la incorporación del saldo del préstamo participativo al préstamo ordinario de vencimiento final de junio de 2018 que se informa en la Nota 14.c.1. Por este motivo, el presente pasivo se mantiene clasificado en el pasivo no corriente del balance de situación consolidado del Grupo al 31 de diciembre de 2016 adjunto.

El préstamo de 4.800 millones de coronas checas firmado en el ejercicio 2006, fue refinanciado en ejercicios anteriores y tuvo vencimiento final en diciembre de 2015, habiendo sido completamente cancelado a dicha fecha. La actual financiación de este proyecto se incluye más adelante en la nota 14b).

El resto de deudas con entidades de créditos por importe de 52.654 miles de euros a 31 de diciembre del 2016 presentan las siguientes condiciones:

Sociedad	2016	Importe 2015	Fecha inicial	Fecha de vencimiento	Tipo de interés
Líneas de crédito y préstamos					
AIE Costa Tropical de Granada	4.725	5.312	3.01.2014	3.01.2026	EURIBOR 12M + 1,9%
Abrantaqua, S.A. (préstamo)	1.000	2.000	10.05.2010	9.05.2017	EURIBOR 6M + 5,75 %
Abrantaqua, S.A. (línea de crédito)	850	400	15/05/2013	12/02/2017	EURIBOR 6M + 6%
Aquafundalia – Agua do Fundão, S.A.	1.156	1.500	17.01.2014	17.01.2020	EURIBOR 3M + 4.800%
Aquajerez, S.L. (Nota 14.c.2)	39.212	-	21.07.2016	15.07.2031	EURIBOR 12M+ 2%
Aquamaior – Aguas de Campo Maior, S.A.	1.863	1.913	28.08.2014	28.05.2021	EURIBOR 6M + 4.000%
Entemanser, S.A.	2.758	1.647	20.05.2014	26.06.2018	3,66%
Empresa Mixta d’Aigües de la Costa Brava	622	572	20.05.2014	26.06.2018	3,66%
Intereses	467	179			
Total Líneas de crédito y préstamos	52.653	13.523			
Deudas con recurso limitado por financiación de Proyecto					
Depurplan 11, S.A.	-	6.950			
Total Deudas con recurso limitado por financiación de Proyecto	-	6.950			
Total	52.653	20.473			



OM6224252



Durante el ejercicio 2016, el Grupo ha cancelado anticipadamente la financiación de proyecto y el derivado de tipo de interés que tenía la sociedad Depurplán.

Durante el ejercicio 2015, el Grupo FCC Aqualia canceló anticipadamente el crédito que tenía concedido la sociedad Aquacartaya, S.L. y reclasificó a "Otros pasivos financieros" los créditos concedidos a Aguas de las Galeras, S.L. para una mejor presentación del pasivo en función de la naturaleza del acreedor.

b) Obligaciones y otros valores negociables

El pasivo por este concepto corresponde íntegramente a la sociedad Severomoravske Vodovody a Kanalizace Ostrava a.s.

En noviembre de 2015, venció la emisión de obligaciones no convertibles que se realizó en noviembre de 2005 por importe de 2.000 millones de Corona checas (72.573 miles de euros en Pasivos financieros corrientes a 31 de diciembre de 2014). Estas obligaciones cotizaban en la Bolsa de Praga (República Checa) y devengaban un tipo de interés fijo del 5% anual.

Por ello, en julio de 2015, la sociedad Severomoravske Vodovody a Kanalizace Ostrava a.s. realizó una nueva emisión de obligaciones no convertibles por importe de 5.300 millones de coronas checas con vencimiento en 2022 y que devengan un tipo de interés fijo del 2,625 % anual. Estas obligaciones cotizan en la Bolsa de Praga (República Checa) y se clasifica en el pasivo no corriente por importe de 197.432 miles de euros (197.027 miles de euros a 31 de diciembre de 2015) y en el pasivo corriente por importe de 2.390 miles de euros correspondientes a los intereses devengados pendientes de pago, tanto a 31 de diciembre de 2016 como en 2015.

La cotización de estas obligaciones en Bloomberg a 31 de diciembre de 2016 era el 101,49 % (96,20% al 31 de diciembre de 2015).

c) Otros pasivos financieros no corrientes

Este epígrafe del balance consolidado presenta el siguiente detalle:

Importes en miles de euros	2016	2015
Préstamo participativo de FCC, S.A. (nota 14.a)	149.250	149.250
Préstamo de FCC, S.A. (Nota 14.c.1)	236.529	234.446
Fianzas y Depósitos recibidos	32.075	27.992
Prést.no ctes.recurso limitado para financiación de .proyectos, terceros (Nota 14.c.2)	-	42.577
Proveedores de inmovilizado a largo plazo	554	1.034
Acreedores por arrendamiento financiero no corrientes	35	76
Otros (Nota 14.c.3)	33.813	34.481
TOTAL	452.256	489.856



c.1) Las deudas a largo plazo con Fomento de Construcciones y Contratas, S.A. a 31 de diciembre de 2016 y 2015 muestran el siguiente detalle:

	(Miles de euros)	
	31.12.2016	31.12.2015
Participación en el acuerdo de refinanciación Grupo FCC	232.029	229.946
Préstamo participativo	149.250	149.250
Financiación de la construcción de instalación deportiva Llanera	4.500	4.500
TOTAL	385.779	383.696

En el ejercicio 2012, el Grupo FCC Aqualia obtuvo un préstamo de su matriz por importe de 4.500 miles de euros con vencimiento en 2026 y que devenga un tipo de interés del 8,6 %. Dicho saldo se mantiene a 31 de diciembre de 2016 y 2015.

A partir del Acuerdo Marco de Reestructuración y del Contrato de Financiación suscrito por un grupo de sociedades encabezado por FCC, S.A. y entre las que se encuentran la Sociedad Dominante y otras Sociedades del Grupo FCC Aqualia y la práctica totalidad de sus acreedores financieros, el 26 de junio de 2014 se produjo la firma de un contrato de préstamo entre FCC y las mencionadas sociedades del Grupo FCC Aqualia.

Dicho contrato de préstamo se ha hecho efectivo mediante la asunción expresa, irrevocable e incondicional por parte de FCC como deudor pero, con carácter cumulativo y solidario con las sociedades que eran financiadas con anterioridad, ascendiendo los pasivos mantenidos por las sociedades del Grupo FCC Aqualia con FCC, S.A a 232.029 miles de euros a 31 de diciembre de 2016 (229.946 miles de euros a 31 de diciembre de 2015).

El vencimiento de los contratos de préstamo se ha fijado en el mismo que tiene el Contrato de Financiación para FCC, S.A, es decir, un vencimiento final de junio de 2018. De ahí que las sociedades presenten este préstamo como Deudas financieras no corrientes.

El tipo de interés aplicado ha sido el 4,38 % en 2016 y 4,55 % en 2015.

c.2) En el ejercicio 2014, el Grupo FCC Aqualia obtuvo un préstamo del fondo de inversión TCI ("The Childrens Investment Fund) para la financiación del pago del canon de un contrato de concesión que devenga un interés anual del 9 % y que tenía vencimiento en 2019. El mencionado préstamo se encontraba dispuesto en 34.477 miles de euros al 31 de diciembre del 2015 y se clasificaba en la partida de "Préstamos no corrientes con recurso limitado para financiación de proyectos, terceros" junto a deuda de la misma naturaleza contratada por importe de 8.100 miles de euros por la Sociedad del Grupo Aguas de las Galeras, S.L. (Nota 14.a).



0M6224253



En el ejercicio 2016, el Grupo ha cancelado anticipadamente ambos contratos de financiación y en sustitución de la financiación de proyecto de la sociedad Aquajerez, S.L., el Grupo ha firmado un préstamo con Caixabank por un importe de 39.212 miles de euros (Nota 14.a).

c.3) En el ejercicio 2013, el Grupo FCC Aqualia constituyó Aquajerez, S.L. para el desarrollo del contrato de Jerez de la Frontera (Cádiz). El accionista minoritario de esta sociedad ha otorgado financiación a la misma por importe de 29.069 miles de euros en forma de préstamo participativo y que se remunera a un tipo de interés fijo del 3% más un tipo de interés variable en función de los flujos libres de caja teniendo la suma de ambos conceptos un techo del 10% anual. El saldo de este préstamo se incluye al 31 de diciembre de 2016 y 2015 en la partida "Otros" por importe de 27.505 miles de euros y 28.760 miles de euros.

d) Otros pasivos financieros corrientes

Su detalle es como sigue:

Importes en miles de euros	2016	2015
Deudas con empresas del Grupo FCC por Impto. Sociedades	16.565	20.438
Resto de deudas financieras a corto plazo con empresas del Grupo FCC	10.162	37.755
Efectos a pagar a corto plazo	203	400
Proveedores de inmovilizado a corto plazo	5.362	4.489
Fianzas y Depósitos recibidos	2.101	1.839
Deudas financieras corrientes, terceros	7.821	6.756
Acreedores por arrendamiento financiero corrientes	41	39
TOTAL	42.255	71.716

Las deudas financieras a corto plazo con Empresas del Grupo FCC devengan un interés de mercado con excepción de la deuda financiera que surge por la pertenencia de determinadas sociedades del Grupo FCC Aqualia al Grupo Fiscal FCC.

La partida "Resto de deudas financieras a corto plazo con empresas del Grupo FCC" incluye básicamente los saldos generados por las Sociedades del Grupo con FCC, S.A. como consecuencia del sistema de cash-pooling que mantienen acordado y por el cual se producen barridos de caja periódicos con la mencionada sociedad.



e) Vencimientos de las deudas con entidades de crédito y otros pasivos financieros no corrientes.

El calendario previsto de vencimientos a 31 de diciembre de 2016 y 2015 es el siguiente:

Año 2016

Importes en miles de euros	2018	2019	2020	2021	2022 Y SIGUIENTES	TOTAL
Obligaciones y otros valores negociables	-	-	-	-	197.432	197.432
Deudas con entidades de crédito no corrientes	5.698	3.085	2.966	4.232	30.993	46.974
Otros pasivos financieros no corrientes	387.818	2.010	2.010	2.212	58.206	452.256
TOTAL	393.516	5.095	4.976	6.444	286.631	696.662

Año 2015

Importes en miles de euros	2017	2018	2019	2020	2021 Y SIGUIENTES	TOTAL
Obligaciones y otros valores negociables	-	-	-	-	197.027	197.027
Deudas con entidades de crédito no corrientes	2.562	3.376	1.826	3.920	5.155	16.839
Otros pasivos financieros no corrientes	7.642	374.404	35.910	3.982	67.918	489.856
TOTAL	10.204	377.780	37.736	7.902	270.100	703.722

f) Otra información

En relación a los pasivos financieros contratados por el Grupo, existen ratios de obligado cumplimiento, sin que existan a 31 de diciembre de 2016 incumplimientos que pudieran afectar a los principales contratos de financiación del Grupo. Tampoco se estima pudiera haber incumplimiento en 2017. Entre dichos contratos de financiación se encuentra el firmado con Caixabank (nota 14.c.2) para la financiación de Aquajerez que establece prendas sobre la participación de la Sociedad Dominante en dicha sociedad, al igual que prendas sobre los derechos de crédito con terceros y las cuentas bancarias.



OM6224254



15. PROVISIONES NO CORRIENTES Y CORRIENTES

La composición a 31 de diciembre de 2016 y de 2015 de las provisiones es como sigue (en miles de euros):

	2016	2015
No corrientes		
Obligaciones por prestaciones a largo plazo al personal	1.802	1.671
Litigios	2.758	1.516
Garantías y obligaciones contractuales o legales	4.038	5.351
Actuaciones de mejora o ampliación de capacidad de concesiones	61.882	57.863
Otros riesgos y gastos	45.038	42.251
TOTAL PROVISIONES NO CORRIENTES	115.518	108.652
Corrientes		
Liquidación y pérdidas por obras	13.788	12.901
Indemnización al personal de obras	931	69
Otras provisiones	1.589	1.291
TOTAL PROVISIONES CORRIENTES	16.308	14.261

El movimiento habido en los ejercicios 2016 y 2015 en las distintas provisiones es como sigue:

(Importes en miles de euros)	Provisiones no corrientes	Provisiones corrientes
Saldo a 31.12.14	100.556	22.075
Dotaciones	15.824	8.040
Trasposos	10.229	(10.229)
Reversiones	(3.331)	(4.225)
Salidas	(14.672)	(1.395)
Diferencias de conversión	46	(5)
Saldo a 31.12.15	108.652	14.261
Dotaciones	18.599	5.145
Reversiones	(3.874)	(1.419)
Salidas	(14.877)	(2.376)
Diferencias de conversión	227	(22)
Variación de perímetro	6.791	719
Saldo a 31.12.16	115.518	16.308

Los trasposos del ejercicio 2015 incluían la reconsideración del Grupo en relación al vencimiento de determinados compromisos contractuales a los que previsiblemente deberá hacer frente.



En el ejercicio 2016 se registran dotaciones netas por importe de 23.744 miles de euros siendo las más importantes las correspondientes a una reclamación judicial planteada al Grupo por el Ayuntamiento de Arteixo (A Coruña) por importe de 8.400 miles de euros que se encuentra pendiente de resolución judicial a 31 de diciembre de 2016 y que el Grupo ha dotado con contrapartida al epígrafe “Otros gastos de gestión corriente” de la cuenta de pérdidas y ganancias adjunta. También dentro de esta rúbrica y con contrapartida a “Otras provisiones de riesgos y gastos” el Grupo ha dotado un importe de 1.700 miles de euros por la garantía ejecutada por el cliente de un contrato en Sudamérica.

En relación con el litigio con el Ayuntamiento de Arteixo, existe una reclamación judicial por parte del mismo al Grupo FCC Aqualia por importe de 29.390 miles de euros. Hasta el 30 de junio de 2013, fecha de celebración de la junta general de accionistas que decreta la disolución de la sociedad “Augas municipais de Arteixo, S.A.”, FCC Aqualia y el Ayuntamiento eran accionistas de la misma para la prestación del ciclo integral del agua en dicho municipio con una participación del 51 % por parte de FCC Aqualia y el resto por el Ayuntamiento. Para presentar recurso frente a la reclamación judicial comentada, el Grupo ha otorgado un aval bancario de 14.000 miles de euros.

Por otro lado, dentro de los compromisos de inversión que el Grupo ha contraído en el ejercicio destacan los de Almansa (Albacete) por importe de 3.443 miles de euros y la Mancomunidad de municipios del Campo de Gibraltar por importe de 2.492 miles de euros.

En el ejercicio 2015 hubo dotaciones netas por importe de 23.864 miles de euros, siendo las más importantes la dotación efectuada por la responsabilidad de FCC Aqualia sobre la entrega de bienes afectos a un contrato a la finalización del mismo por importe de 1.400 miles de euros pendiente de resolución judicial a 31 de diciembre de 2016 y las correspondientes a compromisos de inversión firmados por la Sociedad Dominante en la renovación de los contratos de Cangas de Morrazo por importe de 2.464 miles de euros, Fundao por importe de 2.336 miles de euros y Candelaria por importe de 1.500 miles de euros entre otros.

La aplicación de provisiones del ejercicio 2016 ha ascendido a 17.253 miles de euros e incluye el pago efectuado por importe de 4.898 miles de euros a un Ayuntamiento en concepto de canon complementario y el desarrollo de los compromisos de inversión efectuado en el ejercicio, principalmente en las sociedades Aquafundalia por importe de 459 miles de euros, Aquaelvas por importe de 442 miles de euros, Aquajerez por importe de 353 miles de euros y en los servicios de aguas de Vigo por importe de 1.028 miles de euros y Talavera de la Reina (Toledo) por importe de 549 miles de euros entre otros.

Por otro lado, dentro de aplicación de provisiones del ejercicio 2015 por importe de 16.067 miles de euros se incluyen los compromisos de inversión ejecutados en el ejercicio en los contratos de Vigo por importe de 3.633 miles de euros, Abrantes por importe de 1.250 miles de euros, Cartaya por importe de 1.078 miles de euros, Barbate por importe de 863 miles de euros, Lleida por importe de 669 miles de euros, Lepe por importe de 530 miles de euros y San Juan del Puerto por importe de 426 miles de euros, entre otros.



OM6224255



El calendario de los desembolsos esperados a 31 de diciembre de 2016 y 2015 derivados de las obligaciones cubiertas con provisiones no corrientes es el siguiente:

AÑO 2016 (Miles de euros)	HASTA 5 AÑOS	MAS DE 5 AÑOS	SALDO A 31/12/2016
Obligaciones por prestaciones a largo plazo al personal	144	1.658	1.802
Litigios	2.739	19	2.758
Garantías y obligaciones legales o contractuales	4.038	-	4.038
Actuaciones de mejora o ampliación de capacidad de concesiones	37.279	24.603	61.882
Otras provisiones para riesgos y gastos	44.533	505	45.038
TOTAL	88.733	26.785	115.518

AÑO 2015 (Miles de euros)	HASTA 5 AÑOS	MAS DE 5 AÑOS	SALDO A 31/12/2015
Obligaciones por prestaciones a largo plazo al personal	107	1.564	1.671
Litigios	1.497	19	1.516
Garantías y obligaciones legales o contractuales	5.345	6	5.351
Actuaciones de mejora o ampliación de capacidad de concesiones	11.448	46.415	57.863
Otras provisiones para riesgos y gastos	41.766	485	42.251
TOTAL	60.163	48.489	108.652

Obligaciones por prestaciones a largo plazo al personal

En este epígrafe de provisiones no corrientes se incluyen las que cubren los compromisos de las sociedades del Grupo en materia de pensiones y obligaciones similares tales como seguros médicos y de vida.

Litigios

Cubren los riesgos de las sociedades del Grupo FCC Aqualia que intervienen como parte demandada en determinados contenciosos por las responsabilidades propias de las actividades que desarrollan.

Los principales litigios que afectan al Grupo FCC Aqualia han sido descritos en la Nota 15 y en “Garantías y obligaciones contractuales o legales” en esta misma Nota. Sin que de estos litigios, se deriven, según los Administradores, pasivos adicionales a los ya registrados a 31 de diciembre del 2016.

Garantías y obligaciones contractuales o legales

Recoge las provisiones para cubrir los gastos de las obligaciones surgidas por los compromisos contractuales y legales que no son de naturaleza medioambiental tales como retiradas de instalaciones al finalizar determinadas contrataciones y gastos destinados a garantizar la calidad del servicio.



En relación con las garantías contractuales o legales, los administradores del Grupo ponen de manifiesto los siguientes litigios pendientes de resolución a la fecha:

- Uno de los accionistas de SmVak, que posee un paquete de 12 acciones equivalente al 0,0003 por ciento del capital de la sociedad ha planteado una reclamación judicial en 2016 proponiendo la anulación por defectos de forma en los procedimientos de la decisión alcanzada por la junta general de accionistas de SmVak para reducir el capital social desde los 3.458.425.000 czk (equivalentes aproximadamente a 128.000 miles de euros) a 1.296.909.375 miles de euros (equivalentes aproximadamente a 48.000 miles de euros). Aunque el tribunal ha aceptado esta reclamación, el Grupo, basado en la opinión de sus asesores jurídicos, estima que los defectos de procedimiento pueden ser arreglados en un corto periodo de tiempo sin que afecte significativamente a los estados financieros consolidados.
- La Fiscalía Italiana ha iniciado procedimientos judiciales contra Acque di Caltanissetta, participada al 98 % por FCC Aqualia, por incumplimiento de la normativa medioambiental en materia de vertidos de aguas residuales, una vez que esta sociedad fue adjudicataria del ciclo integral del agua en Caltanissetta (Sicilia).

El Grupo espera que la conclusión de la investigación no tenga consecuencias significativas más allá de los importes provisionados en estas cuentas anuales.

Actuaciones de mejora o ampliación de capacidad de concesiones

Son las constituidas cuando el Grupo está obligado a realizar actuaciones de mejora en la infraestructura y dichas actuaciones no se vean compensadas con la obtención de mayores ingresos en la concesión. Su contrapartida será el epígrafe “Activos intangibles por acuerdo de concesión”.

Otros riesgos y gastos

En esta rúbrica se incluyen aquellos riesgos probables no comprendidos entre las anteriores denominaciones.



OM6224256



16. OTROS ACREEDORES

La composición del saldo de “Otros acreedores” a 31 de diciembre de 2016 y 2015 se corresponde con el siguiente detalle (en miles de euros):

	2016	2015
Administraciones Públicas – Acreedor por IVA (Nota 17)	-	7.179
Administraciones Públicas – Organismos de la Seguridad Social acreedores (Nota 17)	10.235	4.971
Administraciones Públicas – Acreedor por retenciones (Nota 17)	2.987	5.061
Administraciones Públicas – Acreedor por otros conceptos (Nota 17)	62.211	55.376
Remuneraciones pendientes de pago	4.626	4.159
Anticipos de clientes	59.805	25.115
Acreedores y Otras deudas no comerciales	132.509	136.211
Pasivos por impuesto corriente	-	3.637
TOTAL SALDO DE OTROS ACREEDORES	272.373	241.709

El epígrafe “Administraciones Públicas – Acreedor por otros conceptos” recoge los importes cobrados por las sociedades del Grupo FCC Aqualia a sus clientes por cuenta de las Administraciones públicas en concepto de tasas y que se encuentran pendientes de pago (Nota 17).

El epígrafe “Acreedores y Otras deudas no comerciales” recoge los saldos pendientes de pago por el Grupo en concepto de prestación de servicios.

17. SITUACIÓN FISCAL

La presente nota desarrolla aquellos epígrafes del balance consolidado y cuenta de pérdidas y ganancias consolidada adjuntos, relacionados con las obligaciones tributarias de cada una de las sociedades pertenecientes al Grupo, tales como activos y pasivos por impuestos diferidos, Administraciones públicas deudoras y acreedoras y el gasto por impuesto sobre beneficios.

FCC Aqualia, S.A y las sociedades dependientes, que cumplan los requisitos que marca la norma fiscal española, se encuentran incluidas en el expediente 18/89, por el cual, el Grupo FCC está acogido al régimen de consolidación fiscal del Impuesto sobre Sociedades, actuando Fomento de Construcciones y Contratas, S.A. como matriz del grupo.

FCC Aqualia, S.A. y las sociedades dependientes que forman el Grupo FCC Aqualia, así como las uniones temporales de empresas, tienen abiertos a inspección por los impuestos que les son de aplicación todos los ejercicios que legalmente no han prescrito. En este sentido, a 31 de diciembre de 2016, la Sociedad dominante se encuentra sometida a inspección fiscal por los ejercicios 2010 a 2013 para el Impuesto de Sociedades y por los ejercicios 2012 a 2013 para el Impuesto sobre el valor añadido. Asimismo, y en relación a otros ejercicios que han sido inspeccionados en sociedades del Grupo, en determinados casos, los



distintos criterios aplicados por las autoridades fiscales han originado actas de reclamación que se encuentran recurridas por las correspondientes sociedades del Grupo.

De los criterios que las autoridades fiscales pudieran adoptar en relación a los ejercicios abiertos a inspección podrían derivarse pasivos fiscales de carácter contingente no susceptibles de cuantificación objetiva. Los administradores de la Sociedad Dominante estiman que los pasivos que pudieran resultar, tanto por los ejercicios abiertos a inspección como por las actas levantadas no afectarán de forma significativa al patrimonio del Grupo. En este sentido, en las presentes cuentas anuales no se registra importe alguno en concepto de provisión por actas fiscales por las inspecciones actualmente en curso ya que los Administradores entienden que en caso de existir diferentes criterios de interpretación de la norma fiscal y contable, éstos no supondrán pasivos significativos para el Grupo.

No existen impuestos reconocidos en el patrimonio neto por importe significativo en los ejercicios 2016 y 2015.

a) Activos y pasivos por impuestos diferidos

Los activos por impuesto diferido corresponden fundamentalmente a provisiones no deducibles fiscalmente en el ejercicio, la limitación temporal en la deducción de las amortizaciones del inmovilizado registrada en ejercicios anteriores y a las bases imponibles negativas de las UTES que imputan su resultado en el ejercicio siguiente, mientras que los pasivo por impuesto diferido, básicamente, están relacionados con subvenciones no reintegrables, bases imponibles positivas de UTES que se van a imputar a resultados en el ejercicio siguiente, y por la activación de la carga financiera, acuerdo de concesión.

ACTIVOS POR IMPUESTO DIFERIDO		
<i>(Importes en miles de euros)</i>		
	31.12.16	31.12.15
Provisiones	11.225	17.935
Planes de Pensiones	-	513
Amortizaciones	6.446	5.799
Por el resultado de las UTES imputados al ejercicio siguiente y ajustes al mismo	3.692	3.667
Por operaciones de intragrupo en compraventa de inmovilizado	4.442	4.213
Por las diferencias de conversión	8.490	6.128
Por gastos financieros no deducibles	3.495	1.950
Por anulación de la activación financiera del acuerdo de concesión en NIIF	3.730	3.798
Otras diferencias	4.177	5.020
TOTAL	45.697	49.023



OM6224257



La principal variación experimentada en el ejercicio 2016 se debe a la baja de los activos por impuesto diferido correspondientes a los deterioros de cartera contabilizados hasta el 31 de diciembre de 2013 y que el Grupo en aplicación del R.D. Ley 3/2016 del Gobierno de España ha tenido que cancelar en el ejercicio.

PASIVOS POR IMPUESTO DIFERIDO

(Importes en miles de euros)

	31.12.16	31.12.15
Por el resultado de las UTES imputados al ejercicio siguiente y ajustes al mismo	4.966	4.145
Por arrendamientos financieros	8	10
Por libertad de amortización	20.082	20.130
Por las diferencias de conversión	7.086	5.526
Por la asignación de los fondos de comercio	14.229	15.734
Por aplicación del RD Ley 3/2016 aplazamiento del deterioro de cartera deducido	2.737	-
Otros ajustes	1.504	6.152
TOTAL	50.612	51.697

A continuación se presentan los vencimientos previstos de los impuestos diferidos:

	Importes en miles de euros						2022 Y	TOTAL
	2017	2018	2019	2020	2021	SIGUIENTES		
Activos por impuestos diferidos	2.284	1.456	993	988	969	39.007	45.697	
Pasivos por impuestos diferidos	25.233	1.556	1.553	1.551	1.550	19.169	50.612	

b) Administraciones públicas

La composición a 31 de diciembre de 2016 y 2015 de los activos y pasivos corrientes con Administraciones públicas es la siguiente:

Activos corrientes

	2016	2015
H.P. Deudora por subvenciones concedidas (nota 11)	19.062	20.892
	19.062	20.892

Pasivos corrientes

	2016	2015
Retenciones a cuenta sobre la Renta de las Personas Físicas y del Impuesto sobre sociedades (Rentas de trabajo y rentas del capital mobiliario) (nota 16)	2.987	5.061
Impuesto sobre el Valor Añadido (nota 16)	-	7.179
Organismos de la Seguridad Social, acreedores (nota 16)	10.235	4.971
Resto de Administraciones Públicas (nota 16)	62.211	55.376
	75.433	72.587



En “Resto de Administraciones Públicas”, se recogen los importes pendientes de pago por impuestos y tasas en los que el Grupo gestiona su cobro por cuenta de la Administración Pública en ocasión de los servicios prestados a los clientes.

c) Gasto por impuesto sobre beneficios

El gasto por el impuesto sobre beneficios devengado en el ejercicio asciende a 26.428 miles de euros, tal como se ha recogido en la cuenta de resultados consolidada adjunta (28.253 miles de euros en 2015). A continuación se presenta la conciliación entre el resultado contable y el resultado fiscal (importes en miles de euros):

AÑO 2016

Resultado contable consolidado del ejercicio antes de impuestos	Aumentos	Disminuciones	104.463
Diferencias Permanentes, Ajustes y eliminaciones de consolidación	17.994	-	17.994
Compensación B.I. de ejercicios anteriores			(271)
Resultado contable consolidado ajustado			122.186
Diferencias temporales:			
- Por provisiones	1.103	(26.840)	(25.737)
- Por amortizaciones	257	(2.701)	(2.444)
- Por trasposos del resultado de las UTEs al ejercicio siguiente	23.844	(20.503)	3.341
- Otros ajustes	5.988	(1.037)	4.951
- Diferencias de conversión y Activos a valor razonable	-	-	-
- Ajuste impuestos anticipados por resultados intragrupo	2.390	(965)	1.425
Base imponible consolidada (resultado fiscal)			103.722
Resultado contable consolidado ajustado	122.286		
Cuota del Impuesto sobre Sociedades	30.547		
Deducciones y bonificaciones	(185)		
Otros ajustes	(3.934)		
Impuesto sobre Sociedades devengado	26.428		

A 31 de diciembre del 2016 los Ajustes y eliminaciones de consolidación, 8.761 miles de euros de disminución neta, corresponde principalmente a la Sociedades que consolidan por puesta en equivalencia.



OM6224258



AÑO 2015

Resultado contable consolidado del ejercicio antes de impuestos			
	Aumentos	Disminuciones	98.724
Ajustes y eliminaciones de consolidación	5.828	(9.143)	(3.315)
Diferencias permanentes	5.076	(513)	4.563
Compensación B.I. de ejercicios anteriores			(286)
Resultado contable consolidado ajustado			99.686
Diferencias temporales:			
- Por provisiones	12.672	(10.148)	2.524
- Por amortizaciones	302	(3.506)	(3.204)
- Por trasposos del resultado de las UTEs al ejercicio siguiente	15.460	(15.873)	(413)
- Otros ajustes	5.645	(783)	4.862
- Diferencias de conversión y Activos a valor razonable	6.563	-	6.563
- Ajuste impuestos anticipados por resultados intragrupo	2.440	(890)	1.550
Base imponible consolidada (resultado fiscal)			111.568
<hr/>			
Resultado contable consolidado ajustado	99.686		
Cuota del Impuesto sobre Sociedades	26.775		
Deducciones y bonificaciones	(66)		
Otros ajustes	1.544		
Impuesto sobre Sociedades devengado	28.253		

A 31 de diciembre del 2015 los Ajustes y eliminaciones de consolidación, 3.315 miles de euros de disminución neta, corresponde principalmente a la Sociedades que consolidan por puesta en equivalencia.

Las deducciones y bonificaciones comprenden las relativas a la protección medioambiental, inversiones en el extranjero, I+D y reinversión de beneficios por venta de inmovilizados.

Las sociedades con domicilio fiscal en España y que pertenecen al grupo fiscal de Fomentos Construcciones y Contratas (grupo número 18/89) presentan una deuda por efecto impositivo con la matriz de dicho grupo por importe de 16.565 miles de euros a 31 de diciembre de 2016 (20.438 miles de euros a 31 de diciembre de 2015).

18. SUBVENCIONES

El movimiento habido en este epígrafe durante cada ejercicio es el siguiente (en miles de euros):

	2016	2015
Saldo al 1 de enero	42.114	30.061
Altas del ejercicio	4.785	15.144
Salidas	(181)	(59)
Imputación a resultados de subvenciones de activos intangibles y materiales	(3.593)	(3.032)
Saldo al 31 de diciembre	43.125	42.114



El Grupo FCC Aqualia ha obtenido altas en el ejercicio 2016 por importe de 4.785 miles de euros (15.144 miles de euros en 2015), siendo las más importantes las obtenidas en Italia por importe de 3.653 miles de euros. En 2015, las más importantes fueron las obtenidas también en Italia por importe de 14.371 miles de euros.

Por otra parte, el Grupo registró en la cuenta de pérdidas y ganancias consolidada un importe de 6.584 miles de euros (10.353 miles de euros en 2015) en concepto de subvenciones de explotación (Nota 20), por las subvenciones concedidas por los ayuntamientos de los municipios en los que el Grupo presta el servicio del ciclo integral del agua y en reconocimiento al concesionario de déficit de explotación en dichas concesiones, según lo previsto en el pliego de condiciones y contrato respectivo.

Los importes pendientes de cobro a 31 de diciembre de 2016 y 2015 por este concepto se muestran en las Notas 11 y 17.

19. GARANTÍAS COMPROMETIDAS CON TERCEROS Y OTROS PASIVOS CONTINGENTES

Al 31 de diciembre de 2016, FCC Aqualia, junto con otras Sociedades del Grupo FCC, figura como garante en los créditos sindicados firmados por su Sociedad Matriz, Fomento de Construcciones y Contratas, S.A., por importe de 3.237.357 miles de euros (3.701.675 miles de euros a 31 de diciembre de 2015).

A 31 de diciembre de 2016, el grupo tenía prestados avales ante terceros, en su mayor parte ante organismos públicos y clientes privados para garantizar la ejecución de obras y contratas, por un importe de 364.821 miles de euros (221.985 miles de euros a 31 de diciembre de 2015). El incremento se debe a las nuevas adjudicaciones obtenidas en 2016 en Colombia y Egipto.

FCC Aqualia, S.A. y las sociedades dependientes del Grupo, intervienen como parte demandada en determinados litigios por las responsabilidades propias de las diversas actividades del Grupo en el desarrollo de los contratos adjudicados y para las que existen dotadas provisiones (véase nota 15) estimándose que los pasivos que pudieran resultar de las mismas, considerando las provisiones existentes, no afectarían de forma significativa al patrimonio del Grupo.

Tal como se ha indicado en la nota 8, la participación de las sociedades del Grupo en negocios conjuntos gestionados mediante uniones temporales de empresas, cuentas en participación, agrupaciones de interés económico y otras entidades de características jurídicas similares supone para los socios partícipes compartir la responsabilidad solidaria sobre la actividad desarrollada.

Los administradores de la Sociedad Dominante estiman que no se derivaran pasivos significativos de estas garantías solidarias.



OM6224259



20. INGRESOS Y GASTOS

Ingresos de explotación

Las sociedades del Grupo registran los ingresos de explotación en el epígrafe "Importe neto de la cifra de negocios", salvo las subvenciones de explotación que se reconocen como "Otros ingresos de explotación" en la cuenta de resultados consolidada.

La cifra de negocios se compone, principalmente, de dos conceptos:

- Venta de agua. Recoge el importe correspondiente a los metros cúbicos suministrados a los abonados valorados a precio de venta. El precio de venta se establece para cada contrato a partir de las tarifas aprobadas por cada ente público correspondiente.
- Venta de obras y servicios. Recoge el importe correspondiente a las obras y actividades de construcción que el Grupo realiza en relación con la prestación del ciclo integral del agua en aquellos municipios en los que ha resultado adjudicatario del mismo.

El importe de la venta de obras se calcula aplicando el criterio del grado de avance, que consiste en valorar a precio de venta, fijado en contrato, las unidades de obra ejecutadas en el periodo, a la vez que se reconocen los gastos incurridos en ellas.

La diferencia entre el importe de la producción de cada una de las contratadas, y el importe facturado para cada una de ellas hasta la fecha del balance de situación consolidado, tanto para agua como para obras, se recoge como "Producción ejecutada y pendiente de certificar", dentro del epígrafe "Clientes por ventas y prestaciones de servicios" (Nota 11).

La distribución del importe neto de la cifra de negocios por tipo de actividad es como sigue:

	CIFRA DE NEGOCIOS POR TIPO DE ACTIVIDAD	
	<i>(Importe en miles de euros)</i>	
	31.12.2016	31.12.2015
Abastecimiento	551.512	529.860
Saneamiento	150.294	141.825
Depuración	112.505	103.192
Obras hidráulicas	131.786	176.660
Desalación	12.492	11.673
Otros ingresos	32.653	32.486
TOTAL	991.242	995.696

El Grupo no presenta información analítica de pérdidas y ganancias ni de balance por segmentos de actividad ya que su actividad principal, es el ciclo integral del agua, y se trata en su conjunto, como único segmento en todas las partidas de ambos estados financieros. Excepto en la cifra de negocios que se muestra, este segmento, por actividad de acuerdo a la información incluida en el cuadro anterior.



La distribución del importe neto de la cifra de negocios por localización geográfica del Grupo es la siguiente:

LOCALIZACIÓN GEOGRÁFICA			
	(Importes en miles de euros)	31.12.2016	31.12.2015
España			
Andalucía		232.074	232.521
Aragón		8.495	8.701
Asturias		32.089	38.342
Baleares		36.345	32.081
Canarias		57.652	62.823
Cantabria		21.773	22.450
Castilla – La Mancha		58.763	57.911
Castilla – León		44.115	43.205
Cataluña		62.870	63.582
Comunidad Valenciana		34.989	34.055
Extremadura		38.741	37.960
Galicia		57.595	49.444
La Rioja		4.562	4.567
Madrid		19.874	17.059
Murcia		31.241	30.260
Navarra		1.788	1.774
País Vasco		3.214	5.221
Internacional			
Arabia Saudí		36.072	21.929
Argelia		10.156	12.307
Bosnia		1	116
Chile		5.812	14.549
Colombia		1.521	-
Ecuador		333	-
Egipto		3.085	234
Emiratos Árabes Unidos		8.167	435
India		421	-
Italia		41.086	48.567
México		14.830	42.784
Montenegro		2.241	1.898
Polonia		-	1.531
Portugal		13.292	14.201
República Checa		89.453	85.985
Rumanía		-	4
Serbia		1.465	2.576
Túnez		7.781	1.971
Uruguay		9.346	4.653
TOTAL		991.242	995.696



0M6224260



La composición de “Otros ingresos de explotación” es la siguiente:

Importes en miles de euros	2016	2015
Ingresos por subvenciones de explotación (Nota 18)	6.584	10.353
Ingresos por servicios diversos	8.355	6.395
Exceso de provisiones para riesgos y gastos	9.006	3.302
	23.945	20.050

Aprovisionamientos

La composición del saldo de Aprovisionamientos es la siguiente:

Importes en miles de euros	2016	2015
Trabajos realizados por subcontratistas y otras empresas	122.390	144.842
Compras y aprovisionamientos	247.501	247.642
	369.891	392.484

Gastos de personal

A continuación se presenta el detalle de los gastos de personal:

Importes en miles de euros	2016	2015
Sueldos y salarios	190.791	182.676
Seguridad Social	55.351	53.502
Otros gastos de personal	2.797	2.924
	248.939	239.102

El número medio de empleados del Grupo, distribuidos por categorías profesionales, es el siguiente:

CATEGORÍAS	Nº MEDIO DE PERSONAS EMPLEADAS	
	2016	2015
Directivos y titulados grado superior	291	201
Técnicos y titulados grado medio	779	771
Administrativos y asimilados	1.115	713
Resto de personal asalariado	5.422	5.644
TOTAL	7.607	7.329



El Grupo emplea al cierre del ejercicio 2016 a 7.752 trabajadores (7.463 trabajadores al cierre del ejercicio 2015), cuya distribución por categorías y sexos es la siguiente:

CATEGORIAS	Nº de empleados		Hombres		Mujeres	
	2016	2015	2016	2015	2016	2015
Directivos y titulados de grado superior	320	292	258	242	62	50
Técnicos y titulados de grado medio	833	771	585	546	248	225
Administrativos y asimilados	1.198	1.145	480	454	718	691
Resto de personal asalariado	5.401	5.255	4.780	4.641	621	614
TOTAL	7.752	7.463	6.103	5.883	1.649	1.580

A 31 de diciembre de 2016, el Grupo tiene contratadas a 101 personas con una discapacidad igual o superior al 33%.

Otros gastos de explotación

A continuación se presenta el detalle de otros gastos de explotación:

Importes en miles de euros	2016	2015
Servicios exteriores	148.213	145.975
Tributos	24.530	23.768
Pérdidas, deterioro y variación de provisiones por operaciones comerciales	5.936	1.798
Otros gastos de gestión corriente	11.122	17.166
TOTAL	189.801	188.707

Ingresos y gastos financieros

La composición de los ingresos financieros es la siguiente:

Importes en miles de euros	2016	2015
Intereses sobre créditos a terceros	7.412	8.022
Otros ingresos financieros	767	833
TOTAL	8.179	8.855

La reducción de los Intereses sobre créditos a terceros tiene origen, básicamente en la menor rentabilidad obtenida en los créditos a corto plazo a empresas del Grupo FCC (Nota 9.b)



OM6224261



La composición de los gastos financieros es la siguiente:

Importes en miles de euros	2016	2015
Intereses de deudas con empresas del grupo FCC	20.781	20.091
Intereses de deudas con terceros	22.649	29.310
TOTAL	43.430	49.401

21. INFORMACIÓN SOBRE MEDIO AMBIENTE

La actividad desarrollada por FCC Aqualia está directamente ligada a la protección del Medio Ambiente, ya que el hilo conductor de su acción es, en colaboración con las diferentes Administraciones Públicas, la gestión eficiente del ciclo integral del agua y la búsqueda de garantías para la disposición del recurso hídrico que permitan un crecimiento sostenible de las poblaciones donde presta sus servicios.

Dentro del desempeño de su actividad se identifican una serie de actuaciones que, buscando un objetivo de eficiencia dentro de su responsabilidad como gestor de servicios públicos, posibilitan una mejor protección del Medio Ambiente. Entre estas actuaciones se pueden destacar las siguientes:

- Durante el año 2015 se calculó la Huella de Carbono de la actividad relacionada con el diseño y la construcción de plantas de tratamiento, depuración y desalación de aguas y sus instalaciones anejas, desarrollada por su empresa filial Aqualia Intech, inscribiéndola en el Registro de Huella de Carbono del Ministerio de Agricultura, Alimentación y Medio Ambiente, con fecha de inscripción 21 de abril de 2015 y código 2015_00_a062.
- En 2016 se ha continuado con el plan de reducción de Huella de Carbono y se han sentado las bases para el desarrollo del proyecto PIMA EMPRESA. Además, se ha actualizado el cálculo de la Huella de Carbono de toda la actividad de FCC Aqualia inscribiéndola en el Registro de Huella de Carbono del Ministerio de Agricultura, Alimentación y Medio Ambiente, con fecha de inscripción 9 de agosto de 2016 y código 2016_00_a200 y verificado por AENOR.
- Uno de los objetivos fundamentales de FCC Aqualia es la mejora continua a través de un Sistema de Gestión Integrado que incluye tanto la gestión de la calidad de los procesos, productos y servicios como la gestión ambiental, publicando este tipo de informes con la finalidad de facilitar la verificación del Inventario de GEI e informar de éstas de manera transparente a sus Grupos de Interés.
 - El objetivo principal que se persigue con esta iniciativa es conocer y evaluar las emisiones de GEI de la organización para identificar oportunidades de reducción y/o compensación de la huella de carbono.



- Participación en programas voluntarios de GEI.
 - Disponer de información corporativa de GEI.
 - Mejorar la posición con los grupos de interés, manteniendo un compromiso responsable de mejora continua.
-
- Del mismo modo y como respuesta a la entrada en vigor, en febrero de 2016 del R.D. 56/2016 sobre Eficiencia Energética, durante este año hemos seguido con la implantación del plan acordado con AENOR, que nos ha permitido certificar toda la organización en la Norma ISO 50001. Para ello se han planificado Auditorías energéticas en 78 contratos con un consumo conjunto de más de 293.000 MWh lo que representa el 85 % del consumo total de la empresa, tal y como se exige en la normativa vigente para su comunicación a los organismos competentes de las distintas Comunidades Autónomas.
 - Para cumplir con los objetivos previstos, se prevé realizar un control exhaustivo del seguimiento energético, controlando la potencia instalada y la evolución del consumo energético de nuestras instalaciones de producción. Para ello, nuestras acciones deben ir encaminadas a la mejora de la medición, cálculo de rendimiento energético de bombas, optimización y mejora de procesos, instalaciones y equipos de producción, etc.
 - El Informe de RSC de FCC Aqualia alcanzó en 2016 su décima edición, manteniendo la línea editorial de 2015, pero mostrando las diferentes acciones efectuadas de sensibilización contra la violencia de género, integración laboral de discapacitados y la igualdad.
 - Asimismo, se ha destacado en el Informe la participación de la empresa en todos los foros organizados alrededor de los Derechos Humanos, así como nuestra participación en las Smart Cities, los proyectos de Innovación, la Huella Hídrica de Cantabria, la Huella de Carbono de Aqualia Infraestructuras y la eficiencia energética de Lleida.
 - Control de la calidad del agua tanto en captación como en distribución. En 2016 ha dado comienzo el proyecto de reorganización de la red de laboratorios de agua de consumo de FCC Aqualia para llegar a tener 8 laboratorios acreditados por ENAC bajo la norma UNE EN 17025 y 2 bajo la norma UNE EN 9001 y UNE EN 14001.
 - Eliminación de impactos medioambientales ocasionados por los vertidos de agua residual, mediante la implantación y correcta explotación de las tecnologías más modernas aplicables en las estaciones de depuración de agua residual que FCC Aqualia explota. Estas técnicas no solo buscan minimizar el impacto del vertido de agua residual tratada al cauce natural, sino también minimizar el impacto ocasionado por la extracción de lodos gracias a su valorización posterior, así como por los olores y ruidos generados en el proceso de tratamiento.



OM6224262



- Desarrollo de proyectos I+D+i encaminados principalmente a la mejora de las posibilidades de tratamiento del agua. En esa línea se ha continuado con el desarrollo de los proyectos en marcha para enriquecimiento de metano en las depuradoras, nuevos métodos de fabricación de hipoclorito para la desinfección de las plantas de aguas, o la utilización del ozono en el proceso de tratamiento.

22. POLÍTICAS EN LA GESTIÓN DE RIESGOS FINANCIEROS

El concepto de riesgo financiero hace referencia a la variación que por factores políticos, de mercado y otros, tienen los instrumentos financieros contratados por el Grupo y su repercusión en las cuentas anuales consolidadas.

La filosofía de gestión de riesgos del Grupo FCC Aqualia, en concordancia con la que realiza el Grupo FCC, es consistente con la estrategia de negocio, buscando en todo momento la máxima eficiencia y solvencia, para lo cual hay establecidos criterios estrictos de control y gestión de los riesgos financieros, consistentes en identificar, medir, analizar y controlar los riesgos incurridos por la operativa del Grupo, estando la política de riesgos correctamente integrada en la organización del mismo.

Gestión del riesgo de Capital

El Grupo FCC Aqualia, siguiendo las directrices dadas por su accionista mayoritario, gestiona su capital para asegurar que las compañías del Grupo serán capaces de continuar como negocios rentables a la vez que maximiza el retorno de los accionistas a través del equilibrio óptimo de la deuda y fondos propios.

La estrategia del conjunto del Grupo continúa incidiendo en la diversificación geográfica con la apertura de mercados en Europa Occidental, Europa del Este, Argelia y México, principalmente.

La estructura de capital del Grupo incluye deuda (constituida por los préstamos y facilidades crediticias detalladas en la Nota 14), Efectivo y otros activos líquidos equivalentes (Nota 12) y Fondos propios, que incluye capital, reservas y beneficios no distribuidos, según lo comentado en la Nota 13.

El Área Financiera del Grupo, responsable de la gestión de riesgos financieros, revisa periódicamente la estructura de capital, así como los ratios de solvencia y liquidez dentro de la política de financiación del Grupo FCC.

El coste de capital así como los riesgos asociados al mismo en cada proyecto de inversión, son analizados por las Áreas Operativas y la División de Finanzas para posteriormente ser aprobados o rechazados por el Comité correspondiente, o bien el Consejo de Administración de la Sociedad Dominante, con los informes si fueran necesarios de otras Áreas funcionales del Grupo.



Dentro de los objetivos en los análisis de inversión, está el mantenimiento del Ratio Deuda Neta / Ebitda en niveles razonables, y dentro de los compromisos negociados con las entidades financiadoras.

En “Riesgo de solvencia”, en esta misma nota, se incluye el cálculo del ratio de Deuda Neta (Deuda neta/ Total Pasivo y Deuda neta/Ebitda)

Riesgo de tipo de cambio

El posicionamiento que en la actualidad tiene el Grupo FCC Aqualia en los mercados internacionales (ver Nota 13.c) hace que el concepto de riesgo de tipo de cambio, en el contexto global del Grupo, tenga una incidencia moderada.

No obstante, y con independencia de la significatividad del mismo, la política del Grupo Aqualia es reducir, dentro de lo posible, el efecto negativo que dicho riesgo podría producir en sus cuentas anuales consolidadas, tanto por movimientos transaccionales como puramente patrimoniales.

El Grupo realiza una gestión activa del riesgo de tipo de cambio a través de contratación de operaciones financieras en la misma divisa en la que se denomine el activo, es decir, la financiación requerida para la actividad local de la empresa en el país de origen de la inversión se intenta llevar a cabo siempre en moneda local con vistas a realizar una cobertura natural o “matching” entre los flujos de caja generados con la financiación.

Riesgo de tipo de interés

Dada la naturaleza de las actividades en la que la gestión de circulante juega un papel esencial, es práctica generalizada del Grupo determinar como referencia de la deuda financiera, aquel índice que recoja con mayor fidelidad la evolución de la inflación. Es por ello que la política del Grupo es intentar que tanto los activos financieros circulantes, que proporcionan en gran medida una cobertura natural a los pasivos financieros circulantes, como la deuda del Grupo, quede referenciada a tipos de interés variable. En el caso de operaciones con un horizonte de largo plazo y siempre que la estructura financiera así lo requiera, la deuda se referencia a tipo de interés fijo y a un plazo que coincida con el ciclo de maduración de la operación de que se trate, todo ello dentro de las posibilidades que ofrezca el mercado.



OM6224263



Riesgo de solvencia

A 31 de diciembre de 2016, el endeudamiento financiero neto del Grupo FCC Aqualia asciende a 167.076 miles de euros (318.317 miles de euros en 2015), tal como muestra el siguiente cuadro, que supone un 20% (40% en 2015) respecto al patrimonio neto a dicha fecha:

	2016	2015
Deudas con entidades de crédito (nota 14)	52.653	20.473
Obligaciones y otros valores negociables (nota 14)	199.822	199.417
Deudas financieras no corrientes con empresas del grupo (nota 14)	385.779	441.889
Resto de deudas financieras remuneradas	51.129	119.683
Otros activos financieros corrientes (nota 9)	(423.681)	(366.202)
Tesorería y equivalentes (nota 12)	(98.626)	(96.943)
Endeudamiento financiero neto	167.076	318.317

Los ratios más representativos para medir la solvencia son los siguientes:

	31 de diciembre 2016	31 de diciembre 2015
Ratios deuda neta / Ebitda	0,74	1,48
Ratio Deuda neta/ Total Pasivo	7,3	14,3
Ratio Resultado financiero / Ebitda	19,27%	18,83%

Riesgo de liquidez

Este riesgo viene motivado por los desfases temporales entre los recursos generados por la actividad y las necesidades de fondos para atender el pago de las deudas, circulante, etc.

A 31 de diciembre de 2016, el Grupo presenta un fondo de maniobra por importe de 280.249 miles de euros.

Tal como se indica en la Nota 19 "Garantías comprometidas con terceros y otros pasivos contingentes", FCC Aqualia, S.A. figura como garante en los créditos sindicados firmados por su Sociedad Matriz "Fomento de Construcciones y Contratas, S.A."

Derivados financieros de cobertura de riesgos

El principal riesgo financiero objeto de cobertura económica por parte del Grupo FCC Aqualia mediante instrumentos derivados es el relativo a la variación de los tipos de interés flotantes a los que está referenciada la financiación de las sociedades del grupo.



A 31 de diciembre de 2016 y 2015, el Grupo FCC Aqualia tiene contratadas las siguientes operaciones de cobertura sobre tipo de interés que cumplen las condiciones de cobertura de flujos de efectivo:

Importes en miles de euros	Valor razonable 2016	Nocional 2016	Valor razonable 2015	Nocional 2015	Vencimiento
Sociedades que consolidan por integración					
Global					
Depurplán, S.A.	-	-	(1.154)	5.914	2025
Aquajerez	165	28.000	-	-	2031
Sociedades que consolidan por el método de la participación					
Aquos el Realito, S.A. de C.V.	(79)	21.494	(2.254)	27.066	2025

En menor medida, como se indica en apartados anteriores, el Grupo realiza una gestión activa del riesgo de tipo de cambio a través de contratación de operaciones financieras en la misma divisa en la que se denomine el activo, es decir, la financiación requerida para la actividad local de la empresa en el país de origen de la inversión se intenta llevar a cabo siempre en moneda local, con vistas a realizar una cobertura natural o “matching” entre los flujos de caja generados con la financiación.

Como se indica en la Nota 13.c), los activos netos denominados en una moneda distinta del Euro más significativos que posee el Grupo FCC Aqualia al 31 de diciembre de 2016 se encuentran en República Checa. Para cubrir el riesgo de tipo de cambio de estos activos el Grupo FCC Aqualia tiene contratada deuda financiera en la misma divisa (coronas checas), de acuerdo con el desglose incluido en la Nota 14.a).

Los cambios en el valor razonable de las coberturas de flujos de caja se imputan, netas del efecto impositivo, a “Ajustes por cambio de valor” en el patrimonio neto y se reconocen en los resultados del ejercicio en la medida en que la partida cubierta incide en la cuenta de resultados consolidada.

La valoración de los derivados financieros ha sido realizada por expertos en la materia, independientes al Grupo y a las entidades que le financian, a través de métodos y técnicas generalmente admitidos.



OM6224264



23. INFORMACIÓN SOBRE OPERACIONES CON PARTES VINCULADAS

La Sociedad Dominante cuenta con un Consejo de Administración, cuyos miembros no han percibido remuneración alguna en el ejercicio 2016, en su función de administradores de la Sociedad Dominante (tampoco en 2015). Adicionalmente, no existen anticipos, ni créditos, ni otro tipo de garantía concedidos a dicho Consejo de Administración, así como tampoco obligaciones contraídas en materia de pensiones y de seguros de vida respecto de sus miembros.

Fomento de Construcciones y Contratas, S.A. tiene contratada una póliza de seguros de responsabilidad civil para los administradores de la Sociedad a la que repercute anualmente el coste de la misma. A 31 de diciembre de 2016 ha supuesto un gasto de 397 miles de euros.

Adicionalmente las personas físicas que representan a la Sociedad en el órgano de administración no han recibido remuneraciones en otras entidades, en su función de administradores de dichas sociedades.

Los miembros de alta dirección, 2 de los cuales ejercen también la función de consejeros, de la Sociedad Dominante (11 hombres y 2 mujeres) han percibido en su conjunto una remuneración total de 2.276 miles de euros. (2.415 miles de euros percibidos por 11 hombres y 2 mujeres en 2015).

Al cierre del ejercicio 2016 ni los miembros del Consejo de Administración de FCC Aqualia, S.A. ni las personas vinculadas a los mismos según se define en la Ley de Sociedades de Capital han comunicado a los demás miembros del Consejo de Administración situación alguna de conflicto.

Los administradores de FCC Aqualia, S.A., o persona que actúe por cuenta de éstos, durante el ejercicio no han realizado con el Grupo otras operaciones que sean ajenas al tráfico ordinario de cada sociedad o en condiciones que no fueran las normales de mercado.

No existen operaciones relevantes que supongan transferencia de recursos u obligaciones entre la sociedad Dominante u otras sociedades del Grupo y los administradores o directivos de las mismas.

Igualmente, el Grupo FCC Aqualia tiene establecidos mecanismos precisos para detectar, determinar y resolver los posibles conflictos de intereses entre las sociedades del Grupo y sus consejeros, directivos y accionistas significativos, tal y como se indica en el artículo 25 del Reglamento del Consejo.

Los saldos y las transacciones efectuadas con empresas del grupo FCC y negocios conjuntos y asociadas son las siguientes (en miles de euros):



a) Clientes y deudores empresas del grupo y negocios conjuntos y asociadas

Clientes y deudores empresas del grupo, negocios conjuntos y asociadas	2.016	2.015
AIE ITAM DELTA DE LA TORDERA	317	44
FCC AMBITO	270	278
EMPR.MUNICIPAL DE AGUAS DE ALGECIRAS, SA	6.504	5.562
EMPRESA MIXTA DE AGUAS Y SERVICIOS, S.A.	11	2
AIE COSTA TROPICAL DE GRANADA	1.045	861
GIRONA, S.A.	34	-
AIGÜES DE GIRONA SALT I SARRIA DE TER,SA	136	-
NUEVA SOCIEDAD DE AGUAS DE IBIZA, S.A.	1	1
CIA. DE SERV. MEDIOAMBIEN. DO ATLANTICO	176	62
EMPRESA MPAL. AGUAS DE BENALMADENA, S.A.	668	661
GENERAVILA, S.A.	7	5
EMPRESA MUNICIPAL AGUAS DE TOXIRIA, S.A.	391	430
EMP. MIXTA MUNICIPAL DE AGUAS DE NIJAR	2.584	1.834
AGUAS DE LANGREO, S.L.	573	587
AIE AQUAGEST-AQUALIA	11	23
EMP. MIXTA D'AIGÜES DE LA COSTA BRAVA	1	-
SHARIKET TAHLYA MIYAH MOSTAGANEM	5.749	5.808
SHARIKET MIYEH RAS DJINET	1.804	1.508
AIGÜES DE TOMOVI, S.A.	276	262
EMP.MUNICIPAL AGUAS DE LINARES	194	47
AGUAS DE NARIXA, S.A.	673	94
CONCESIO. DESALACION DE IBIZA, S.A.	41	301
AIE COSTA BRAVA AB. AQUALIA-SOREA	14	11
ABAST.ALTA COSTA BRAVA EMP.MIXTA	5	6
AGUAS DE PRIEGO, S.L.	579	554
EMP.MIXTA DE AGUAS DE JODAR, S.A.	420	470
AGUAS DE ARCHIDONA, S.L.	105	302
EMPRESA MIXTA DE AGUAS DE UBRIQUE, S.A.	257	250
AGUAS DEL PUERTO EMPRESA MUNICIPAL, S.A.	1.212	1.184
ORASQUALIA DEVEL.WASTE T.P. S.A.E.	400	1.087
ORASQUALIA CONSTRUCTION SAE	-	84
ORASQUALIA O&M	84	211
AQUALIA MACE LLC	-	73
MANTINSA	1	-
AIGÜES DEL SEGARRA GARRIGUES, S.A.	32	-
FCC CONSTRUCCION	456	441
CONSTRUCTORA INFRAEST. DE AGUA QUERETARO	296	341
CONST.DE INFRAEST.DE AGUAS POTOSI, SACV	1.930	2.222
FAST CONSORTIUM LIMITED LLC	9.472	2.378
FCC, S.A.	150	3.994
FCC INDUSTRIAL E INFRAESTRUCTURAS ENERGÉTICAS + UTES (NACIONAL)	60	496
FCCMA	-	14
ABSA	-	20
GESTION Y VALOR INT.CENTRO, S.L.	9	2
TOTAL	36.948	32.510



OM6224265



b) Proveedores y acreedores empresas del grupo FCC y negocios conjuntos y asociadas

Proveedores y acreedores empresas del grupo, negocios conjuntos y asociadas	2.016	2.015
AIE ITAM DELTA DE LA TORDERA	75	129
FCC AMBITO	27	33
EMPR.MUNICIPAL DE AGUAS DE ALGECIRAS, SA	2.241	1.259
EMPRESA MIXTA DE AGUAS Y SERVICIOS, S.A.	6	4
AIE COSTA TROPICAL DE GRANADA	-	9
AGUAS DE DENIA, S.A.	181	491
PROVEIMENTS D'AIGUA, S.A.	12	8
NUEVA SOCIEDAD DE AGUAS DE IBIZA, S.A.	46	41
EMP. MIXTA MUNICIPAL DE AGUAS DE NIJAR	697	856
AGUAS DE LANGREO, S.L.	-	13
SHARIKET TAHLYA MIYAH MOSTAGANEM	263	266
AIGÜES DE TOMOVI, S.A.	17	14
EMP.MUNICIPAL AGUAS DE LINARES	5	5
ABAST.ALTA COSTA BRAVA EMP.MIXTA	-	-
EMPRESA MIXTA DE AGUAS DE UBRIQUE, S.A.	5	4
ORASQUALIA DEVEL.WASTE T.P. S.A.E.	5	21
ORASQUALIA CONSTRUCTION SAE	303	-
ORASQUALIA O&M	-	-
PREFABRICADOS DELTA + UTE's	9	8
FCC CONSTRUCCION INC + UTEs	6	8
FCC CONSTRUCCION, S.A.	566	640
FAST CONSORTIUM LIMITED LLC	1.449	288
FCC, S.A.	3.669	11.341
FEDEMES, S.L.	398	11
FCC INDUSTRIAL E INFRAESTRUCTURAS ENERGÉTICAS	127	149
COMPAÑIA DE CONTROL DE RESIDUOS	13	24
GAMASUR CAMPO DE GIBRALTAR, S.L.	22	25
ECOACTIVA DE MEDIO AMBIENTE, S.A.	8	7
FCCMA	4	10
SERVICIOS ESPECIALES DE LIMPIEZA, S.A.	90	10
FCC EQUAL CEE, S.L.	2	2
GESTION Y VALOR INT.CENTRO, S.L.	5	-
HORMIGONES Y MORTEROS PREP., S.A. UNIPERSONAL	1	1
HORMIGONES CALAHORRA, S.A.	-	2
HORMIGONES DELFIN, S.A.	-	-
HORMIGONES REINARES, S.A.	-	-
ARIDOS Y CANTERAS DEL NORTE, SA	-	-
TOTAL	10.252	15.679

c) Créditos no corrientes con Empresas del Grupo FCC

Importes en miles de euros	2016	2015
FCC, S.A.	14	14
AIE COSTA BRAVA AB. AQUALIA-SOREA	1	1



d) Créditos corrientes con empresas del Grupo FCC

Créditos corto plazo a sociedades consolidadas por el método de la participación	2.016	2.015
AGUAS DE ARCHIDONA, S.L.	15	14
AGUAS DE LANGREO, S.L.	733	732
AGUAS DE NARIXA, S.A.	437	436
AGUAS DE PRIEGO, S.L.	173	238
AGUAS DEL PUERTO EMPRESA MUNICIPAL, S.A.	1.430	2.605
AIGÜES DE TOMOVI, S.A.	11	47
AQUALIA MACE LLC	-	8
CIA. DE SERV. MEDIOAMBIEN. DO ATLANTICO	1	-
CONST.DE INFRAEST.DE AGUAS POTOSI, SACV	200	-
EMP. MIXTA MUNICIPAL DE AGUAS DE NIJAR	339	330
EMP.MIXTA DE AGUAS DE JODAR, S.A.	27	25
EMP.MUNICIPAL AGUAS DE LINARES	43	28
EMPR.MUNICIPAL DE AGUAS DE ALGECIRAS, SA	344	215
EMPRESA MIXTA DE AGUAS DE UBRIQUE, S.A.	19	19
EMPRESA MPAL. AGUAS DE BENALMADENA, S.A.	786	44
EMPRESA MUNICIPAL AGUAS DE TOXIRIA, S.A.	41	42
SHARIKET MIYEH RAS DJINET	4	4
SHARIKET TAHLYA MIYAH MOSTAGANEM	38	37
TOTAL	4.641	4.824

Créditos a corto plazo a empresas del Grupo FCC	2.016	2.015
ABAST.ALTA COSTA BRAVA EMP.MIXTA	1	-
AGUAS DEL PUERTO EMPRESA MUNICIPAL, S.A.	6	1
AIE COSTA TROPICAL DE GRANADA	1.154	418
AIE ITAM DELTA DE LA TORDERA	117	117
ASESORIA FINANCIERA Y DE GESTION, S.A.	381.137	289.488
EMPRESA MIXTA DE AGUAS Y SERVICIOS, S.A.	1	1
EMPRESA MPAL. AGUAS DE BENALMADENA, S.A.	-	1
EMPRESA MUNICIPAL AGUAS DE TOXIRIA, S.A.	1	-
FCC CONSTRUCCION SA	945	887
FCC, S.A.	3.883	10.308
TOTAL	387.245	301.221



OM6224266



	2.016	2.015
Dividendo a cobrar de negocios conjuntos y asociadas	2.016	2.015
AIE COSTA TROPICAL DE GRANADA	9	-
AIE AQUAGEST-AQUALIA	33	5
AIE COSTA BRAVA AB. AQUALIA-SOREA	23	-
TOTAL	65	5

	2.016	2.015
Dividendos a cobrar de empresas puestas en equivalencia	2.016	2.015
ORASQUALIA DEVEL. WASTE T.P. S.A.E.	1.798	2.379
ORASQUALIA CONSTRUCTION SAE	382	833
ORASQUALIA O&M	209	336
TOTAL	2.389	3.548

e) Deudas financieros corrientes con empresas del Grupo FCC

	2016	2015
Deudas con empresas del Grupo FCC por Impto. Sociedades		
FCC, S.A.	16.565	20.438
Resto de deudas financieras a corto plazo con empresas del Grupo FCC		
AGUAS DE ARCHIDONA, S.L.	1	44
AGUAS DE NARIXA, S.A.	-	44
AIE COSTA TROPICAL DE GRANADA	1	-
AIE ITAM DELTA DE LA TORDERA	375	4
AIGÜES DE TOMOVI, S.A.	34	21
AUGAS MUNICIPAIS DE ARTEIXO, S.A.	1	10
CONSTRUCTORA INFRAEST. DE AGUA QUERETARO	12	1
EMPRESA MIXTA DE AGUAS DE UBRIQUE, S.A.	454	2.617
FCC CONSTRUCCION, S.A.	157	205
FCC INDUSTRIAL E INFRAESTRUCTURAS ENERGÉTICAS FCC, S.A.	68	-
GRUPO PROACTIVA	9.044	34.659
HA PROYECTOS ESPECIALES HIDRAULICOS S.R.L. DE CV.	13	1
NEWLOG LOGISTICA, S.A. UNIPERSONAL	-	12
PRESTADORA SERV.ACUEDUCTO EL REALITO,SA DE CV	-	13
PROVEIMENTS D'AIGUA, S.A.	1	-
Total	10.162	37.755



f) Cifra de negocios

(Miles de euros)	2016	2015
ABASTECIMIENTO ALTA COSTA BRAVA EMPRESA MIXTA	21	26
AGUAS DE ARCHIDONA, S.L.	423	470
AGUAS DE DENIA	-	15
AGUAS DE LANGREO, S.L.	102	104
AGUAS DE NARIXA, S.A.	896	415
AGUAS DE PRIEGO, S.L.	181	200
AGUAS DE UBRIQUE, S.A.	912	882
AGUAS DEL PUERTO EMPRESA MUNICIPAL, S.A.	3.981	4.106
AIE AQUAGEST-AQUALIA	35	36
AIE COSTA BRAVA ABASTAMENT AQUALIA-SOREA	44	42
AIE COSTA TROPICAL DE GRANADA	481	432
AIGÜES DE GIRONA SALT I SARRIA DE TER, S.A.	112	-
AIGÜES DE TOMOVI, S.A.	541	772
AIGÜES DEL SEGARRA GARRIGUES, S.A.	100	-
AQUALIA MACE LLC	-	435
CIA. DE SERVICIOS MEDIOAMBIENTALES DO ATLANTICO, S.A.	493	216
CONCESIONARIA DESALACION DE IBIZA, S.A.	341	321
CONST. DE INFRAESTRUCTURAS DE AGUAS DE POTOSÍ, SACV	-	(71)
ECOPARQUE MANCOMUNIDAD DEL ESTE S.A.	1	1
EMP. MIXTA MUNICIPAL DE AGUAS DE NIJAR, S.A.	3.941	3.878
EMP.MUNICIPAL AGUAS DE LINARES, S.A.	4.159	3.966
EMPR.MUNICIPAL DE AGUAS DE ALGECIRAS, SA	9.277	8.982
EMPRESA MIXTA DE AGUAS DE JODAR, S.A.	553	530
EMPRESA MIXTA DE AGUAS Y SERVICIOS, S.A.	39	39
EMPRESA MPAL. AGUAS DE BENALMADENA, S.A.	3.260	3.999
EMPRESA MUNICIPAL AGUAS DE TOXIRIA, S.A.	941	892
ENERSTAR VILLENA S.A.	-	4
FAST CONSTRUCTION, LLC	25.877	17.039
FCC ÁMBITO, S.A.	394	632
FCC CONSTRUCCION, S.A.	587	1.110
FCC MEDIO AMBIENTE, S.A.	3	2
FCC SERVICIOS INDUSTRIALES Y ENERGÉTICOS	90	176
FCC, S.A.	304	11.702
GESTION Y VALOR INT.CENTRO, S.L.	14	8
GIRONA, S.A.	28	-
HA PROJ. ESPEC. HIDR.	1.570	1.387
MANTENIMIENTO DE INFRAESTRUCTURAS, S.A.	-	-
NUEVA SOCIEDAD DE AGUAS DE IBIZA, S.A.	2	2
ORASQUALIA DEVEL.WASTE T.P. S.A.E.	146	147
ORASQUALIA O&M	84	87
RAMALHO ROSA COBETAR SOC. DE CONST., S.A	-	2
SHARIKET MIYEH RAS DJINET, S.P.A.	4.988	6.047
SHARIKET TAHL YA MIYAH MOSTAGANEM, S.P.A.	5.128	6.219
TOTAL EMPRESAS DEL GRUPO FCC Y ASOCIADAS	70.049	75.252

La mayor cifra de negocio con Fast Construction LLC tiene origen en las obras y trabajos realizados para el Metro de Riad (Arabia Saudí).



OM6224267



g) Compras y otros aprovisionamientos

(Miles de euros)	2016	2015
FCC AMBITO, S.A.	9	9
FCC, S.A.	15	345
FCC CONSTRUCCIÓN, S.A.	9	22
FCC MEDIO AMBIENTE, S.A.	2	2
HORMIGONES Y MORTEROS PREP., S.A. UNIP.	(11)	(21)
HORMIGONES REINARES, S.A.	1	1
EMPR.MUNICIPAL DE AGUAS DE ALGECIRAS, SA	2.071	2.257
NUEVA SOCIEDAD DE AGUAS DE IBIZA, S.A.	178	112
EMPRESA MIXTA MUNICIPAL DE AGUAS DE NIJAR	1.067	983
AIGÜES DE TOMOVI, S.A.	18	38
ABAST. ALTA COSTA BRAVA EMPRESA MIXTA	1	-
COMPAÑÍA DE CONTROL DE RESIDUOS	1	-
PREFABRICADOS DELTA	11	9
PROVEIMENTS D'AIGUA, S.A.	2	-
AGUAS DEL PUERTO EMPRESA MUNICIPAL, S.A.	26	-
HORMIGONES CALAHORRA, S.A.	5	6
TOTAL EMPRESAS DEL GRUPO FCC Y ASOCIADAS	3.405	3.763

h) Trabajos realizados por otras empresas

(Miles de euros)	2016	2015
FCC AMBITO, S.A.	147	31
FCC CONSTRUCCION, S.A.	151	5
FCC, S.A.	625	768
FCC SERVICIOS INDUSTRIALES Y ENERGÉTICOS, S.A.	59	51
COMPAÑÍA DE CONTROL DE RESIDUOS	28	45
GAMASUR GIBRALTAR, S.L.	35	22
ECOACTIVA DE MEDIO AMBIENTE, S.A.	11	14
FCC MEDIO AMBIENTE, S.A.	9	18
EMPRESA MUNICIPAL AGUAS DE TOXIRIA, S.A.	-	(2)
EMPRESA MIXTA DE AGUAS DE UBRIQUE, S.A.	-	5
GESTION Y VALOR INT.CENTRO, S.L.	5	-
EMPRESA MIXTA DE AGUAS Y SERVICIOS, S.A.	26	12
PROVEIMENTS D'AIGUA, S.A.	16	25
RAMALHO ROSA COBETAR SOC. DE CONST., S.A	-	1
AIGÜES DE TOMOVI, S.A.	18	1
TOTAL EMPRESAS DEL GRUPO FCC Y ASOCIADAS	1.130	996



i) Otros gastos de explotación

(Miles de euros)	2016	2015
AGUAS DE ARCHIDONA, S.L.	1	1
AGUAS DE DENIA, S.A.	256	256
AGUAS DE LANGREO, S.L.	7	22
AIE COSTA TROPICAL DE GRANADA	-	7
AIE ITAM DELTA DE LA TORDERA	18	15
AIGÜES DE TOMOVI, S.A.	1	-
AQUALIA MACE	-	14
COMPAÑÍA DE CONTROL DE RESIDUOS	2	1
EMPRESA MIXTA DE AGUAS DE UBRIQUE, S.A.	6	-
EMP.MUNICIPAL AGUAS DE LINARES	18	18
EMPR.MUNICIPAL DE AGUAS DE ALGECIRAS, SA	133	135
FCC AMBITO, S.A.	7	72
FCC CONSTRUCCION, S.A.	47	24
FCC EQUAL CEE, S.L.	12	10
FCC MEDIO AMBIENTE, S.A.	2	3
FCC, S.A.	22.381	22.316
FEDEMES, S.L.	2.083	159
GRUPO FCC ENVIRONMENT (UK)	-	2
ORASQUALIA DEVEL.WASTE T.P. S.A.E.	32	18
ORASQUALIA O&M	12	-
PROVEIMENTS D'AIGUA, S.A.	12	5
SERVICIOS ESPECIALES DE LIMPIEZA, S.A.	87	16
SHARIKET MIYEH RAS DJINET	-	(9)
TOTAL EMPRESAS DEL GRUPO FCC Y ASOCIADAS	25.117	23.085

j) Ingresos financieros

(Miles de euros)	2016	2015
AGUAS DE ARCHIDONA, S.L.	33	36
AGUAS DE NARIXA, S.A.	310	319
AGUAS DE PRIEGO, S.L.	185	189
AGUAS DEL PUERTO EMPRESA MUNICIPAL, S.A.	746	562
AIE COSTA TROPICAL DE GRANADA	270	243
AIGUES DEL TOMOVI, S.A.	-	4
ASESORIA FINANCIERA Y DE GESTION, S.A.	851	488
COMPAÑÍA DE SERVICIOS MEDIOAMBIENTALES DO ATLANTICO	-	13
CONST.DE INFRAEST.DE AGUAS POTOSI, SACV	-	585
EMPRESA MIXTA AGUAS DE LANGREO, S.A.	244	260
EMPRESA MIXTA DE AGUAS DE JODAR, S.A.	71	73
EMPRESA MIXTA DE AGUAS DE UBRIQUE, S.A.	17	27
EMPRESA MUNICIPAL DE AGUAS DE ALGECIRAS	32	44
EMPRESA MUNICIPAL DE AGUAS DE BENALMADENA,S.A.	72	103
EMPRESA MUNICIPAL DE AGUAS DE LINARES, S.A.	1	2
EMPRESA MUNICIPAL DE AGUAS DE NIJAR, S.A.	61	78
EMPRESA MUNICIPAL DE AGUAS DE TOXIRIA, S.A.	6	7
FCC, S.A.	3	571
TOTAL EMPRESAS DEL GRUPO FCC Y ASOCIADAS	2.902	3.604



OM6224268



k) Gastos financieros

A 31 de diciembre de 2016, los gastos financieros con empresas del grupo FCC ascienden a 20.781 miles de euros y corresponden en su totalidad a Fomento de Construcciones y Contratas, S.A. (20.091 miles de euros a 31 de diciembre de 2015).

24. REMUNERACIÓN A LOS AUDITORES DE CUENTAS

Los honorarios relativos a servicios de auditoría de cuentas y a otros servicios profesionales prestados durante el ejercicio a las distintas sociedades que componen el Grupo Aqualia, por el auditor principal y otros auditores participantes en la auditoría de las distintas sociedades del grupo, así como por entidades vinculadas a los mismos, se muestran el siguiente cuadro:

<i>Importes en miles de euros</i>	2016			2015		
	Auditor Principal	Otros auditores	Total	Auditor Principal	Otros auditores	Total
Servicios de Auditoría	323	120	443	351	71	422
Otros servicios de Verificación	21	1	22	70	1	71
Total	344	121	465	421	72	493
Otros servicios	14	-	14	-	1	1
Total servicios Profesionales	14	-	14	-	1	1
TOTAL	358	121	479	421	73	494

25. OTRA INFORMACION

a) Información sobre los aplazamientos de pago efectuados a los proveedores. Disposición adicional tercera «Deber de información» de la Ley 15/2010, de 5 de julio.

En relación con la Resolución del Instituto de Contabilidad y Auditoría de Cuentas (ICAC) de 29 de enero de 2016, dictada en cumplimiento de la Disposición Final Segunda de la Ley 31/2014 de 3 de diciembre, y que modifica a la Disposición Adicional Tercera de la Ley 15/2010, de 5 de julio, por la que se establecen medidas de lucha contra la morosidad en las operaciones comerciales, hay que indicar respecto al ejercicio 2016 y 2015, que la Sociedad Dominante opera en territorio español con clientes públicos, tales como el Estado, Comunidades Autónomas, Corporaciones Locales y otros organismos públicos, quienes proceden a liquidar sus obligaciones de pago en unos plazos que superan lo establecido en la Legislación de Contratos



del Sector Público, así como en la Ley 3/2004, de 29 de diciembre de 2004, por la que se establecen medidas de lucha contra la morosidad en las operaciones comerciales.

Hay que señalar que en los contratos y suministros con terceros derivados de contratos suscritos por la Sociedad con las diferentes Administraciones Públicas es de aplicación lo establecido en el apartado 5 del artículo 228 del actual Texto Refundido de la Ley de Contratos del Sector Público (TRLCSP), que permite al contratista pactar con los suministradores plazos superiores a lo establecido por esta norma con determinadas condiciones.

Debido a dichas circunstancias, y con el objetivo de adaptar la política financiera de la Sociedad a niveles de eficiencia razonables, se han mantenido a lo largo del ejercicio 2016 los periodos de pago habituales a los proveedores de los sectores en los que opera la Sociedad.

La política de pago a proveedores del Grupo, que ha quedado indicada en los dos párrafos anteriores, encuentra, pues, apoyo en: a) Pagos a proveedores de contratos suscritos por la Sociedad con las Administraciones Públicas, de acuerdo con los requisitos del artículo 228.5 del TRLCSP, y b) Pagos a restantes proveedores, en la Disposición Transitoria segunda de la Ley 15/2010, así como, en su caso, en lo dispuesto por el artículo 9 de la Ley 3/2004, que excluye del carácter de abusivo el “aplazamiento del pago por razones objetivas” teniendo en consideración, en ambos casos a) y b), el período de pago habitual en los sectores de actividad en los que opera la Sociedad.

Además, la Sociedad Dominante reconoce y abona a los proveedores, siempre de común acuerdo con éstos, el interés de demora pactado en los contratos, proporcionándoles medios de pago negociables que llevan aparejada acción cambiaria. Tales pactos, además de estar previstos expresamente, como hemos señalado, en el TRLCSP, están admitidos por la Directiva 2011/7/UE, de 16 de febrero, del Parlamento Europeo y el Consejo.

En cumplimiento de la Resolución citada anteriormente, se expone a continuación un cuadro con información sobre el período medio de pago a proveedores para aquellas operaciones comerciales devengadas desde la fecha de entrada en vigor de la citada Ley 31/2014, es decir, el 24 de diciembre de 2014, si bien exclusivamente respecto de las sociedades radicadas en España consolidadas por integración global o proporcional.

Se consideran proveedores, a los exclusivos efectos de dar la información prevista en esta Resolución, a los acreedores comerciales por deudas con suministradores de bienes o servicios, incluidos en las partidas “Proveedores” y “Otros acreedores” del pasivo corriente del balance de situación, referidos únicamente a las entidades españolas incluidas en el conjunto consolidable.



OM6224269



Periodo medio de pago a proveedores (miles de euros)		
	2016	2015
	Días	Días
Periodo medio de pago a proveedores	94	78
Ratio de operaciones pagadas	78	73
Ratio de operaciones pendientes de pago	157	94
	Importe	Importe
Total pagos realizados	398.678	260.810
Total pagos pendientes	102.909	88.131

b) Resultado por acción

El resultado diluido por acción coincidente con el resultado básico por acción, de acuerdo con el siguiente detalle:

Importes en miles de euros	2016	2015
Resultado neto del ejercicio (Miles de euros)	78.035	70.471
Número medio ponderado de acciones en circulación	145.000	145.000
Resultado básico por participación (euros)	0,54	0,49

26. HECHOS POSTERIORES AL CIERRE DEL EJERCICIO

En relación con la naturaleza de obligado y garante solidario mantenido por FCC Aqualia, S.A. y determinadas sociedades dependientes en el contrato de financiación del que Fomento de Construcciones y Contratas S.A es titular (Nota 19), con fecha 9 de febrero del 2017 la mayoría suficiente de las entidades financieras participantes en el contrato de financiación de Fomento de Construcciones y Contratas, S.A. han acordado el levantamiento de las citadas garantías sujeto al cumplimiento de determinadas condiciones suspensivas que a la fecha de formulación de las presentes cuentas anuales consolidadas no ha tenido lugar. Este acuerdo forma parte del proceso de restructuración financiera iniciado por el Grupo FCC y que se prevé concluya en los próximos meses.

A la fecha de formulación de estas cuentas no se han producido hechos relevantes, adicionales al mencionado, que supongan cambios significativos a los datos reflejados en sus notas.



ANEXO I

FCC AQUALIA Y SOCIEDADES DEPENDIENTES (GRUPO CONSOLIDADO) SOCIEDADES DEPENDIENTES (CONSOLIDADAS POR INTEGRACIÓN GLOBAL)

SOCIEDAD	% PARTICIPACIÓN GRUPO	AUDITOR
Acque di Caltanissetta, S.p.A Viale Sicilia 176 93100 Caltanissetta - ITALIA	98,46%	DELOITTE
Aguas de Alcázar Empresa Mixta, S.A. C/ Rondilla Cruz Verde, 1 - Alcázar de San Juan (CIUDAD REAL)	52,38%	CENTIUM AUDITORES
Aguas de las Galeras, S.L. Avda. Camino de Santiago, 40 - MADRID	100,00%	DELOITTE
Aigües de Vallirana, S.A.U. C/ Conca de Tremp, 14 - Vallirana (BARCELONA)	100,00%	-
Aqualia Infraestructuras D.O.O. Beograd-Vracar Resavska 23 Belgrado Vracar - Belgrado-SERBIA	100%	-
Aqualia Infraestructuras Montenegro Bulevar Svetog Petra Centinjskog I A - 81000 Podgorica - MONTENEGRO	100%	-
Aqualia Infraestructuras Pristina LLC Bulevardi Nëna Terezë No 47/5B -Prishtina- REPÚBLICA DE KOSOVO	100%	-
Aqualia MACE LLC P.O. Box 105547 - Abu Dhabi, U.A.E.	51,00%	DELOITTE
Aquaelvas - Aguas de Elvas, S.A. Rua Paco Bandeira, 14 - Assunção - Elvas - PORTUGAL	100,00%	DELOITTE
Aquamaior - Aguas de Campo Maior, S.A. Rua Mayor Talaya, 28 - Nossa Senhora de Expectação - Campo Maior - PORTUGAL	100,00%	DELOITTE
Abrantaqua, S.A. Parque Lena - Alferrarede Abrantes - PORTUGAL	60,00%	OLIVEIRA, REIS & ASOCIADOS
Aqua Campiña, S.A. C/Blas Infante, 6 - Écija (SEVILLA)	90,00%	AUDINFOR
Aqua Management Solutions B.V. Prins Bernhardplein 200 - Amsterdam - HOLANDA	30,60%	DELOITTE
Aquacartaya, S.L. Avda. San Francisco Javier, 27 - SEVILLA	100,00%	DELOITTE
Aquafundalia - Agua do Fundão, S.A. Rua Fernando Pessoa, 195 6230 479 Fundao - PORTUGAL	100,00%	DELOITTE
Aquajerez, S.L. C/ Cristalería, 24 - CÁDIZ	51,00%	EY
Aqualia Intech, S.A. Avda. Camino de Santiago, 40 - MADRID	99,99%	DELOITTE
Aqualia Infraestructuras Inzenyring, s.r.o. Mariennské Hory, Slavnikovcu 571/21 Ostrava - REPUBLICA CHECA	100,00%	ABC AUDIT SRO
Aqualia México, S.A. de C.V. Carrizal, 33 - Santiago de Queretaro - Queretaro - MÉXICO	100,00%	DELOITTE
Aqualia Infraestructuras Mostar Dr. Ante Estarcevic BB - MOSTAR (SERBIA)	100,00%	-
Aqualia Czech, S.L. Avda. Camino de Santiago, 40 - MADRID	51,00%	DELOITTE
Aqualia New Europe B.V. C/Calude Debussylann, 24 - Amsterdam (HOLANDA)	51,00%	DELOITTE
Cartagua - Aguas do Cartaxo, S.A. Zona Industrial do Cartaxo, Lote 20 - Cartaxo - PORTUGAL	60,00%	OLIVEIRA, REIS & ASOCIADOS
Colaboración, Gestión y Asistencia, S.A. C/ Federico Salmón, 13 - MADRID	100,00%	-



OM6224270



FCC AQUALIA Y SOCIEDADES DEPENDIENTES (GRUPO CONSOLIDADO)
SOCIEDADES DEPENDIENTES (CONSOLIDADAS POR INTEGRACIÓN GLOBAL)

Compañía Onubense de Aguas, S.A. C/Martín Alonso Pinzón, 8 – HUELVA	60,00%	-
Conservación y Sistemas, S.A. C/ Federico Salmón, 13 – MADRID	100,00%	DELOITTE
Depurplan 11, S.A. C/ Madre Rafols, 2 – ZARAGOZA	100,00%	AUDINFOR
Depurtebo, S.A. C/ San Pedro, 57 - Zuera – ZARAGOZA	100,00%	-
Empresa Gestora de Aguas Linenses, S.L. C/Federico Salmón, 13 – MADRID	100,00%	-
Empresa Mixta de Butarque, S.A. C/Princesa, 3 - (MADRID)	70,00%	-
Entemanser, S.A. C/Castillo, 13 – ADEJE (SANTA CRUZ DE TENERIFE)	97,00%	DELOITTE
FCC Aqualia América, S.A.U. C/ Uruguay, 11 – Vigo (PONTEVEDRA)	100,00%	-
FCC Aqualia USA Corp. 2711 Centerville Road, Suite 400. Wilmington (New Castle -Delaware-EEUU)	100,00%	BEKOWITZ POLLACK BRANT
FS Colaboración Gestión y Asistencia, S.A. Avda., Camino de Santiago, 40. MADRID	100,00%	-
SEVEROMORAVSKÉ VODOVODY A KANALIZACE OSTRAVA a.s. Varenská 2723/51 70200 Ostrava – REPÚBLICA CHECA	50,47%	DELOITTE
Hidrotec Tecnología del Agua, S.L.U. C/Pinzel, 25 – SEVILLA	100,00%	DELOITTE
Infraestructuras y Distribución General de Agua, S.L. C/La Presa, 14 – Tijoco Bajo-ADEJE (SANTA CRUZ DE TENERIFE)	100,00%	-
Inversora Riutort, S.L. C/ Alfonso XIII – Sabadell (BARCELONA)	100,00%	-
Ovod spol, s.r.o. Jaselská 47 - Opava - REPÚBLICA CHECA	100,00%	ABC AUDIT SRO
Sociedad Ibérica del Agua, S.A.U. C/Federico Salmón, 13 – MADRID	100,00%	-
Sociedad Española de Aguas Filtradas, S.A. C/ Jacometrezo, 4 – MADRID	100,00%	DELOITTE
Tratamiento Industrial de Aguas, S.A. C/Federico Salmón, 13 – MADRID	100,00%	DELOITTE

Nota: Este anexo forma parte integrante de la memoria de las cuentas anuales consolidadas adjuntas.



ANEXO II

FCC AQUALIA Y SOCIEDADES DEPENDIENTES (GRUPO CONSOLIDADO)
SOCIEDADES ASOCIADAS Y MULTIGRUPO (CONSOLIDADAS POR EL METODO PROPORCIONAL)

SOCIEDAD	% PARTICIPACIÓN GRUPO	AUDITOR
AIE Costa Tropical de Granada Plaza Aurora, s/n - Motril (GRANADA)	51,00%	ATTEST AUDITORES
AIE ITAM Delta de la Tordera Travesera de Gracia, 58 – BARCELONA	50,00%	-
AIE Aquagest Medioambiente, S.A. - Aqualia C/Condado de Jaruco, s.n. – Lloret de Mar (GIRONA)	37,50%	-
Empresa mixta Abastament en Alta Costa Brava, S.A. Plaza Josep Pla, 4 - GIRONA	26,00 %	-
Gestión de Servicios Hidráulicos de Ciudad Real AIE C/ Ramirez de Arellano, 15 – MADRID	75,00%	-
Empresa Mixta de Aguas y Servicios, S.A. Alarcos, 13 - CIUDAD REAL	41,25%	CENTIUM AUDITORES
Empresa Mixta d'Aigües de la Costa Brava, S.A. Plaza Josep Pla, 4 - GIRONA	25,00%	EY
AIE Costa Brava Abastecimientos Aqualia-Sorea C/ Sector Carlit, s/n, Castelló d'Empuries - GIRONA	50,00%	-

Nota: Este anexo forma parte integrante de la memoria de las cuentas anuales consolidadas adjuntas.



OM6224271



ANEXO III

FCC AQUALIA Y SOCIEDADES DEPENDIENTES (GRUPO CONSOLIDADO)
SOCIEDADES ASOCIADAS Y MULTIGRUPO (CONSOLIDADAS POR EL METODO DE LA PARTICIPACION)

SOCIEDAD	% PARTICIPACIÓN	VNC 2016 (Nota 7)	VNC 2015 (Nota 7)	AUDITOR
Aguas de Priego, S.L. Plaza Constitución, 3. Priego de Córdoba (CORDOBA)	49,00%	(104)	(18)	AUDINFOR
Aguas de Archidona, S.L. Plaza Ochavada, 1 – 29300 Archidona - MALAGA	48,00%	76	60	CENTIUM AUDITORES
Aguas del Puerto Empresa Municipal, S.A. C/ Aurora 1 - 11500 - EL PUERTO DE SANTA MARÍA (CÁDIZ)	48,98%	3.860	3.808	-
Aqualia MACE LLC P.O. Box 105547 – Abu Dhabi, U.A.E.	24,99%	0	385	DELOITTE
Compañía de Servicios Medioamb. do Atlántico, S.A. Carretera de Cedeira, km1 - Narón (LA CORUÑA)	49,00%	343	342	AUDINFOR
Girona, S.A. Travesía del Carril, 2 – GERONA	33,61%	1.831	1.800	CATAUDIT AUDITORS ASSOCIATS
Aguas de Denia, S.A. Pedro Esteve, 17 - Denia (ALICANTE)	33,00%	400	401	-
Aguas de Ubrique, S.A. Avenida España, 9 - Ubrique (CÁDIZ)	49,00%	0	(1)	-
Aguas de Narixa, S.A. C/Málaga, 11 – Nerja (MÁLAGA)	50,00%	274	293	AUDINFOR
Aigües de Blanes, S.A. Canigó, 5, Blanes - GIRONA	16,47%	50	56	CD AUDITORS
Aigües de Girona Salt i Sarrià del Ter Ciutadans, 11 - GIRONA	26,88%	255	214	CATAUDIT AUDITORS ASSOCIATS
Aigües del Tomoví, S.A. c/ Vella, 1 – El Vendrell (TARRAGONA)	49,00%	509	524	GM AUDITORS
Constructora de Infraestructuras de Aguas de Querétaro, S.A. de C.V. C/ Minería Edificio B Ciudad de Méjico, Distrito Federal (MÉXICO)	24,50%	(2.995)	(1.012)	DELOITTE
Constructora de Infraestructuras de Aguas de Potosí, S.A. de C.V. Bulevar Manuel Avila Camacho, 36 Méjico, Distrito Federal (MÉXICO)	24,50%	(5.395)	(5.665)	DELOITTE
Concesionaria de Desalación de Ibiza, S.A. Rotonda de Sta. Eulalia, s/n – Ibiza (BALEARES)	32,00%	1.226	1.327	BDO AUDITORES
EMANAGUA - Empresa Municipal de Aguas de Níjar, S.A. Plaza de la Glorieta, 1 – Níjar (ALMERÍA)	49,00%	277	220	CENTIUM AUDITORES
Empresa Municipal Aguas de Algeciras, S.A. C/Virgen del Carmen, s/n - Algeciras (CÁDIZ)	49,00%	201	186	ABANTE UNICONTROL AUDITORES SLP
Empresa Municipal Aguas de Benalmádena, S.A. Exp. Ap.Tivoli, s/n - Arroyo de la Miel (MÁLAGA)	50,00%	1.582	1.936	AUDINFOR



FCC AQUALIA Y SOCIEDADES DEPENDIENTES (GRUPO CONSOLIDADO)
SOCIEDADES ASOCIADAS Y MULTIGRUPO (CONSOLIDADAS POR EL METODO DE LA PARTICIPACION)

SOCIEDAD	% PARTICIPACIÓN	VNC 2016	VNC 2015	AUDITOR
Empresa mixta de Aguas de Jódar, S.A. Plaza de España, 1- Jódar (JAEN)	49,00%	16	(34)	CENTIUM AUDITORES
Aguas de Langreo, S.L. C/Alonso del Riesgo, 3 – Langreo (ASTURIAS)	49,00%	874	857	AUDINFOR
Empresa Municipal Aguas de Toxiria, S.A. Plaza de la Constitución – Torredonjimeno (JAÉN)	49,00%	78	76	CENTIUM AUDITORES
Empresa Municipal de Aguas de Linares, S.A. C/ Cid Campeador, 7 - Linares (JAEN)	49,00%	186	482	CENTIUM AUDITORES
Empresa Mixta de Aguas de Ubrique, S.A. C/JUZGADO S/N - 11600 - UBRIQUE (CÁDIZ)	49,00%	76	52	DELOITTE
Aquos El Realito, S.A. de C.V. San Luis Potosí (MÉXICO)	44,00%	5.884	4.910	DELOITTE MÉXICO
Orasqualia Devel. Waste Treatment Plant S.A.E. 2112 South Tower – El Cairo (EGIPTO)	27,95%	8.942	19.779	DELOITTE
Orasqualia Construction, S.A.E. 2112 South Tower – El Cairo (EGIPTO)	50,00%	147	(147)	KPMG
Orasqualia Operation and Maintenance, S.A.E. Nile City Towers – El Cairo - EGIPTO	50,00%	553	668	DELOITTE
Operadora El Realito S.A. de C.V. Tomas Alva Edison 176- San Rafael-Distrito Federal (MEXICO)	15,00%	46	27	EY
HA Proyectos Especiales Hidraulicos S.R.L. de CV Neucalpan – MEXICO D.F.	50,00%	1.111	200	GRANT THORNTON SC
Nueva Sociedad de Aguas de Ibiza, S.A. C/Bartolomé Rosselló, 18 - (IBIZA)	40,00%	82	61	-
Proveïments d'Aigua, S.A. Asturias, 13 - GIRONA	15,12%	433	396	ANTONI RIERA ECONOMISTES AUDITORS
Sera.Q.A. Duitama, S.A. (COLOMBIA)	30,60%	48	43	-
Shariket Tahlya Miyah Mostaganem Cité Abdoni Ilot, 36 – Dar el Beida (ARGELIA)	25,50%	32.464	28.090	MUSTAPHA HEDDAD
Shariket Miyeh Ras Djinet Cité Abdoni Ilot, 36 – Dar el Beida (ARGELIA)	25,50%	12.178	10.371	MUSTAPHA HEDDAD
Suministro de aguas de Querétaro, S.A. de C.V. Santiago de Querétaro – Querétaro Arteaga (MÉXICO)	25,00%	368	441	DELOITTE
Prestadora de Servicios Acueducto El Realito SACV Bvd. Manuel Avila Camacho, 36. MIGUEL HIDALGO (MEXICO)	24,50%	1	1	-
Total		65.877	71.129	

Nota: Este anexo forma parte integrante de la memoria de las cuentas anuales consolidadas adjuntas.



OM6224272



ANEXO IV

FCC AQUALIA Y SOCIEDADES DEPENDIENTES (GRUPO CONSOLIDADO)
UNIONES TEMPORALES DE EMPRESAS

DENOMINACIÓN	SOCIOS PARTICIPES	% PARTICIPACIÓN GRUPO
UTE Abastecimiento Villalón	FCC Aqualia, S.A. – FCC Construcción, S.A.	80%
UTE Abu Rawash Construcción	Aqualia Intech-Orascom Cons.Industries	50%
UTE Agnita Eptisa - aisa	Aqualia Intech S.A - EPTISA	50%
UTE Agua Santo Domingo	FCC Aqualia, S.A. - Agua y energía	70%
UTE Aguas de Alcalá	FCC Aqualia, S.A. – Canal de Isabel II – SUFI, S.A.	50,00%
UTE Aguas del Doramás	FCC Aqualia, S.A. – Eicoh Explot. S.L. – Eléct. Maspalomas, S.A.	50%
UTE Aguas Tomelloso	FCC Aqualia, S.A. - FCC, S.A.	80%
UTE Aigües Els Poblets	FCC Aqualia, S.A. – HIDROSAL	95%
UTE Alkhorayef-FCC Aqualia	FCC Aqualia -Alkhorayef Water&Power	51%
UTE Ampliación ITAM Delta de la Tordera	Aqualia Intech, S.A. - FCC Construcción, S.A.	33,34%
UTE Aqualia Infilco	FCC Aqualia, S.A. – Infilco, S.A.	50%
UTE Aqualia Inima (Depuración poniente almeriense)	FCC Aqualia, S.A. – Inima, S.A.	75%
UTE Aqualia Riofabar Piloña	FCC Aqualia, S.A.	100%
UTE Bombeos Zona Sur	FCC Aqualia, S.A. - FCC, S.A.	99%
UTE Cangas	FCC Aqualia, S.A. - FCC, S.A.	50%
UTE Cap Djinet	Aqualia Intech, S.A. – Inima	50%
UTE Centro Deportivo Granadilla de Abona	FCC Aqualia, S.A. – FCC, S.A.	99%
UTE Colectores A Guarda 2012	FCC Aqualia, S.A. – DEMAIN, S.L.	50%
UTE Cons. Gestor Ptar Salitre	Aqualia Intech, S.A. - Cass Construct.s y Cía. S.A.- Aktor Thechnical S.A. Col. Branch	30%
UTE Conservación Getafe	Conservación y Sistemas, S.A. -FCC, S.A.	99%
UTE Consorcio Louro	FCC Aqualia, S.A. – Civis Global, S.L.	99%
UTE Costa Tropical	FCC Aqualia, S.A. – Acciona Agua, S.A.	51%
UTE Costa Tropical II	FCC Aqualia, S.A. – Acciona Agua, S.A.	51%
UTE Costa Tropical III	FCC Aqualia, S.A. – Acciona Agua, S.A.	51%
UTE del Aeropuerto de Lanzarote	S.E. Aguas Filtradas, S.A. - Jaime e Isaac Rguez., S.A.	60%
UTE Denia	FCC Aqualia, S.A.	100%
UTE Depósito Hervencia	FCC Aqualia, S.A. – Aqualia Intech, S.A.	100%
UTE Desaladora Bajo Almanzora	FCC Aqualia, S.A. – FCC, S.A. –FCC Construcción, S.A. – Aqualia Intech, s.a.	30%
UTE EDAM Oeste	Aqualia Intech, s.a. – FCCCO – Transformaciones y Servicios	50%
UTE EDAM Santa Eulalia	FCC Aqualia, S.A. – Aqualia Intech, S.A.	100%
UTE EDAR A Guarda	FCC Aqualia, S.A. – DEMAIN, S.L.	50%
UTE EDAR A Guarda 2012	FCC Aqualia, S.A. – DEMAIN, S.L.	50%
UTE EDAR A Guarda 2013	FCC Aqualia, S.A. – DEMAIN, S.L.	50%
Ute Edar Albuñol	FCC Aqualia- FCC Construcción, S.A.	50%
UTE EDAR Almansa	FCC Aqualia, S.A. - FCC, S.A.	95%
UTE EDAR Avila	Aqualia Intech, S.A. – Volconsa	100%
UTE EDAR Baeza	Aqualia Intech, S.A. – Explotaciones las Misiones, S.L.- Martín Casillas, S.L.	50%
UTE EDAR Chipiona	FCC Aqualia, S.A. – Sociedad Española Aguas Filtradas, S.A.	100%
UTE EDAR Cuerva	FCC Aqualia, S.A. - FCC, S.A.	95%
UTE EDAR Gijón	Aqualia Intech, S.A. – FCCCO – Degremont, S.A.	30%
UTE EDAR La Ranilla	FCC Aqualia, S.A. – Aqualia Intech, S.A. - FCC,S.A. – FCC Construcción,SA.	50%
UTE EDAR Reinosa	FCC Aqualia, S.A. - FCC, S.A.	99%
UTE EDAR San Claudio	Aqualia Intech, S.A. - FCC Construcción, S.A.	50%
UTE EDAR San Vicente de la Barquera	FCC Aqualia, S.A. - FCC, S.A.	99%
UTE EDAR Valdepeñas	FCC Aqualia, S.A. – Aqualia Intech, S.A. – FCC Construcción, S.A.	50%
UTE EPTISA - AISA (ZIMNICEA)	Aqualia Intech, S.A. - FCC Construcción, S.A.	50%
UTE ETAPS Este	FCC Aqualia, S.A. – Iragaz Watin S.A.	65%
UTE Explotación ITAM Tordera	FCC Aqualia, S.A. – Acciona Agua, S.A.	50%
UTE Explotación Piscinas Vigo	FCC Aqualia, s.a – Idónea CYS, S.L.	50%
UTE FCC-Aqualia-Salamanca	FCC Aqualia, S.A. - FCC, S.A.	95%
UTE Gestión Cangas	FCC Aqualia, S.A. – Civis Global, S.L.	70%
UTE Gestión Piscinas Vigo	FCC Aqualia, S.A. – Idónea Cys, S.L.	50%
UTE Groupement Solidaire Jerba	FCC Aqualia, S.A. Aqualia Intech, S.A. – Inima, S.A.	50%



**FCC AQUALIA Y SOCIEDADES DEPENDIENTES (GRUPO CONSOLIDADO)
UNIONES TEMPORALES DE EMPRESAS**

DENOMINACIÓN	SOCIOS PARTÍCIPES	% PARTICIPACIÓN GRUPO
UTE Guadiana	FCC Aqualia, S.A. - FCC, S.A.	80%
UTE HIDC-HIDR-INV. Do centr ACE	FCC Aqualia, S.A. - Lena Ambiente	50%
UTE Ibiza	FCC Aqualia, S.A. - Acciona Agua, S.A.	50%
UTE Ibiza - Portmany EPC	FCC Aqualia, S.A. - Acciona Agua, S.A.	50%
UTE IDAM Janubio	FCC Aqualia, S.A. - Aqualia Intech, S.A.	100%
UTE IDAM Sant Antoni	FCC Aqualia, S.A. - Infilco Española, S.A.	50%
UTE IDAM Sant Antoni II	FCC Aqualia, S.A. - Infilco Española, S.A.	50%
UTE La Sagra	FCC Aqualia, S.A.	100%
UTE Louro	FCC Aqualia, S.A. - Movexvial	65%
UTE Mancomunidad de Órbigo	FCC Aqualia, S.A. - FCC, S.A.	99%
UTE Mérida	FCC Aqualia, S.A. - FCC, S.A.	99%
UTE Mostaganem	Aqualia Intech, S.A. - Inima	50%
UTE Nigrán	FCC Aqualia, S.A. - FCC, S.A.	99%
UTE Oviedo	FCC Aqualia, S.A. - Seafsa, S.A.	100%
UTE OYM Cap Djinet	FCC Aqualia, S.A. - Inima	50%
UTE OYM Mostaganem	FCC Aqualia, S.A. - Inima	50%
UTE PTAR Ambato	Aqualia Intech, S.A. - Alvarado Ortiz Constructores	60%
UTE PTAR San Silvestre	Aqualia Intech, S.A. - Construvías de Colombia S.A.	50%
UTE Ranilla Construcción	Aqualia Intech, S.A. - FCC Construcción, S.A. - CODESA	42,50%
UTE Redes CABB	FCC Aqualia, S.A. - Iragaz Watin S.A.	65%
UTE Redondela	FCC Aqualia, S.A. - FCC, S.A.	99%
UTE San Mateo	Aqualia Intech, S.A.	100%
UTE Saneamiento Canet y L'Almardá	FCC Aqualia, S.A. - Aqualia Intech, S.A. - FCC Construcción, S.A.	50%
UTE Santomera	FCC Aqualia, S.A. - FCC, S.A.	40%
UTE SCC Sice	Conservación y Sistemas, S.A. - SICE	50%
UTE Seafsa Lanzarote	SEAFSA - Jaime e Isaac Rodríguez	60%
UTE Sentinas	SEAFSA - Sampol	50%
UTE SGVV	Conservación y Sistemas, S.A. - ACISA	50%
UTE Sistema Integral Alacantí Sur	Aqualia Intech, S.A. - FCC Construcción, S.A. - Terceros	33%
UTE Sollanoko Ura	FCC Aqualia, S.A. - Iragaz Watin, S.A.	50%
UTE Tablada	FCC Aqualia, S.A. - FCC, S.A.	80%
UTE Tossa de Mar	FS Colaboración y Asistencia, S.A. - Tec-Rec, S.L.	20%
UTE Tunel Puerto Algeciras	Conservación y Sistemas, S.A. - FCC, S.A.	70%
UTE Ussa A	FCC Aqualia, S.A. - Iragaz Watin S.A.	65%
UTE Vigo	FCC Aqualia, S.A. - FCC, S.A.	99%
UTE Vigo Piscinas	FCC Aqualia, S.A. - Idónea CYS, S.L.	50%
UTE Villalón de Campos	FCC Aqualia, S.A. - FCC, S.A.	80%

Nota: Este anexo forma parte integrante de la memoria de las cuentas anuales consolidadas adjuntas.



0M6224273



ANEXO V

Año 2016

FCC AQUALIA Y SOCIEDADES DEPENDIENTES (GRUPO CONSOLIDADO)
VARIACIONES EN EL PERIMETRO DE CONSOLIDACION

DENOMINACIÓN	DOMICILIO	% PARTICIPACIÓN GRUPO
A) Altas en Consolidación Global		
Aqualia MACE, LLC	EMIRATOS ARABES UNIDOS	51%
B) Bajas en Consolidación Global		
Aqualia Industrial Solutions, S.A. Unipersonal	ESPAÑA	100%
Depurtebo, S.A.U.	ESPAÑA	100%
Aqualia Management Solutions, BV	HOLANDA	100%
C) Bajas en el Método de la participación.		
Aqualia MACE, LLC	EMIRATOS ARABES UNIDOS	51%

Nota: Este anexo forma parte integrante de la memoria de las cuentas anuales consolidadas adjuntas.

Año 2015

FCC AQUALIA Y SOCIEDADES DEPENDIENTES (GRUPO CONSOLIDADO)
VARIACIONES EN EL PERIMETRO DE CONSOLIDACION

DENOMINACIÓN	DOMICILIO	% PARTICIPACIÓN GRUPO
A) Altas en Consolidación Global		
Aqualia Infraestructuras D.O.O. Beograd-Vracar	SERBIA	100%
Aqualia Infraestructuras Pristina LLC	REP. KOSOVO	100%
FCC Aqualia USA Corp.	EEUU	100%
B) Altas en el Método de la participación		
Operadora El Realito S.A. de C.V.	MÉXICO	15,00%
C) Bajas en el Método de la participación.		
Generávila, S.A.	ESPAÑA	36,00%
Augas Municipais de Arteixo, S.A.	ESPAÑA	51,00%

Nota: Este anexo forma parte integrante de la memoria de las cuentas anuales consolidadas adjuntas.



INFORME DE GESTIÓN 2016

GESTIÓN DEL AGUA

MERCADO NACIONAL

En 2016 ha continuado la tendencia iniciada en el año anterior de ligera recuperación de los volúmenes de facturación. Se acentúa la brecha entre zonas de costa e interior, de forma que se producen crecimientos de consumo significativos en Baleares, Canarias y zonas de Andalucía, y persisten las leves caídas o el estancamiento en regiones del interior peninsular. En valores globales, los volúmenes facturados a perímetro constante crecen un 0,62% y los ingresos por conceptos propios un 2,55%.

Las iniciativas políticas que propugnan la remunicipalización de servicios de gestión del agua siguen activas. Los Ayuntamientos de Tarrasa y Valladolid y algunas zonas del Área Metropolitana de Barcelona, están tomando medidas encaminadas hacia la remunicipalización de los servicios de Abastecimiento de agua una vez los contratos en vigor lleguen a vencimiento.

En Aqualia, aún de manera muy aislada, estamos observando alguna iniciativa similar si bien, el marco jurídico en el que se desarrollan nuestros contratos, no nos conduce a percibir riesgos relevantes para nuestra actividad en el corto plazo. Hemos resultado adjudicatarios de concursos o hemos prorrogado los contratos en régimen de concesión de servicios del ciclo integral del agua a su vencimiento, con una altísima tasa de fidelidad (94,4%) por parte de aquellos municipios en los que operamos. Los principales han sido: Adeje (Tenerife), Empresa Mixta de la Costa Brava (Gerona), Yecla (Murcia), Rota (Cádiz), Ibiza (prórroga de un año hasta nueva licitación), Nigrán (Pontevedra), Santiago del Teide (Tenerife), Puebla de Don Fadrique (Granada), San Cristóbal (Segovia).

En paralelo, hemos realizado un gran esfuerzo para ampliar nuestra presencia en el mercado de Operación y Mantenimiento de instalaciones (EDAR, ETAP, IDAM), resultando adjudicatarios de las EDARs de Valdebebas (Canal de Isabel II en Madrid), La Gavia (Canal de Isabel II en Madrid), Llanes (Consortio de Aguas del Principado de Asturias), Fraga y Huesca (Instituto Aragonés del Agua), Campiña Sur (PROMEDIO, Empresa Pública de aguas de la Diputación de Badajoz) y Baix Ebre (Comarca del Baix Ebre Tarragona), de la ETAP de Sollano (Ayuntamiento de Bilbao) y de la Gestión del Abastecimiento de agua en alta a Zaragoza y su Área Metropolitana (ACUAES Empresa Pública de Aguas del Ministerio de Agricultura y Medio Ambiente), como principales referencias. Hemos centrado nuestra actividad en clientes públicos relevantes, en solvencia y nivel técnico, que reconozcan nuestro valor añadido tecnológico y de mejoras de gestión, y nos permita mantener una adecuada rentabilidad. Desde la Administración Central y Autonómica no se están licitando proyectos relevantes de concesión en infraestructuras hidráulicas, en este caso debido sobre todo al proceso de consolidación fiscal y reducción de deuda que siguen aplicando estas Administraciones, lo cual incrementa el déficit en renovación y ampliación de infraestructuras. Sólo a modo de ejemplo, en el ámbito de la depuración de aguas residuales, la media de aguas depuradas con tratamientos terciarios (los que permiten su posterior reutilización) en Europa alcanza un 67%, mientras que en España, el país con mayor estrés hídrico de Europa debido a sus características climáticas e hidrológicas, sólo alcanza el 60%.

En el ejercicio 2017 vencen contratos concesionales que venimos prestando en la actividad del ciclo integral del agua que representan una cifra anual de negocio de 47M€, y contratos de O&M por 30M, esperando mantener tasas similares de renovación que este año.



OM6224274



Asimismo, están próximos a vencimiento, contratos relevantes que operan otras empresas del sector (Lugo, Pontevedra, San Cugat, Manises, Requena, Villareal, Fuengirola, etc.). Significa que el mercado estará probablemente más activo que este año y por tanto con mayores oportunidades de contratación.

También contamos con seguir avanzando en el impulso de nuevas actividades, complementarias o accesorias, de las que representan nuestro principal vector de actividad tales como: O&M y adecuación de plantas de agua (proceso y vertido) para industrias; Servicios Smart City (telecontrol y telegestión, telelecturas...). En este campo, debemos destacar en 2016 la contratación de la instalación de un sistema global de telecontrol de la red de abastecimiento de Salamanca, y de obras de adecuación de depuración industrial en Pontevedra y Cuenca.

Como continuación al impulso realizado en 2016 en el sector de O&M, se esperan para 2017 oportunidades importantes en Juntas de Saneamiento de CCAA donde esperamos potenciar nuestra presencia (Comunidad Valenciana, Baleares y Región de Murcia).

En el ámbito de las infraestructuras hidráulicas, para el año 2017 es probable que se inicien actuaciones concesionales en infraestructuras de depuración, al menos en Castilla la Mancha y en Extremadura, para avanzar en el cumplimiento del Plan de Depuración de Aguas Residuales, muy deficiente en el ámbito rural, y sometido a sanciones por infracción de cumplimientos exigidos por la Unión Europea.

Con la formación del nuevo Gobierno en el último trimestre de 2016, se han reactivado las iniciativas legislativas y trasposición de Directivas Europeas. A la fecha de redacción del presente informe está en fase de tramitación en el Parlamento una amplia modificación de la Ley de Contratos del Sector Público. Tendrá efectos en el sector, fundamentalmente en lo relativo a la solvencia a exigir a los licitadores, la adaptación de los plazos concesionales, la revisión de las causas de reclamación de desequilibrios económicos concesionales y en la regulación del régimen de revisión de tarifas en los contratos. No ha habido avances en la creación de un Regulador a Nivel Estatal, pese a la fuerte demanda exigida por todos los agentes implicados (Sindicatos, FEMP, AGA).

En la política continua de búsqueda de eficiencia en la gestión operacional de nuestra compañía, debemos destacar el esfuerzo realizado en 2016 en la reducción de costes. Se han renegotiado por el Departamento Central de Compras los contratos de suministro eléctrico, revisándose los términos de potencia contratados, adecuando los horarios de proceso (bombeo etc.) y mejorado los rendimientos hidráulicos en las redes de captación y distribución, lo que también se ha traducido en una reducción de volumen de agua comprada y de consumo de energía.

Se ha reestructurado la red propia de laboratorios acreditados, enfocándose la nueva distribución hacia la búsqueda de una mayor eficiencia, tanto operativa como económica. Del mismo modo, se han implementado medidas en caminadas hacia el establecimiento de equipos comarcales para las labores de limpieza de alcantarillado; el control y la reducción de trabajos encargados a terceros; la renegociación de las comisiones bancarias originadas por la gestión de cobro domiciliado de las remesas de facturación; incentivos y nuevas campañas para potenciar la utilización de la factura electrónica (eliminando el uso de papel y sus costes asociados) y la agilización de los trámites derivados de los expedientes de regularización por fraudes detectados en clientes.

Del mismo modo, en 2016 hemos reforzado nuestras campañas de acción social y divulgación. Se han suscrito muchos convenios con ayuntamientos y promovido modificaciones reglamentarias para evitar los cortes de suministro por impago a clientes en riesgo de exclusión y se ha firmado, desde la patronal del Sector, un Convenio con UGT, en defensa del trabajo en el Sector tanto desde el ámbito público como privado, habiéndose realizado dos jornadas, en



Sevilla y Toledo, con el objeto de difundir las ventajas de los modelos de colaboración y gestión público-privados en el sector del agua. También se ha realizado una amplia difusión de nuestras iniciativas y proyectos de I+D+i.

AREA INTERNACIONAL

En el ámbito internacional, FCC Aqualia ha concentrado su actividad durante el ejercicio 2016 en Europa, Norte de África, Oriente Medio, y Latinoamérica.

En el continente americano, el déficit de infraestructura hídrica incrementa las posibilidades de crecimiento de FCC Aqualia, que se han multiplicado significativamente tras la salida de FCC del capital de Proactiva, empresa participada con el operador francés Veolia.

En México, se está aprovechando la experiencia obtenida en los contratos BOT de Acueducto II y Realito para plantear proyectos similares, donde capacidades técnicas y financieras más exigentes le confieren a FCC Aqualia una posición de referencia. En el país continúa aumentando la preocupación por la eficiencia de los servicios de agua de algunos Municipios, lo que unido a las limitaciones de subsidios federales, permite que las oportunidades para participar en la gestión estén aumentando, principalmente en esquema de empresa mixta. Por último, la reciente reforma energética ha generado que la empresa nacional de petróleos busque modernizarse, y haya iniciado un interesante proceso de tercerización de sus servicios de agua, en el cual Aqualia está inmersa.

En Colombia, donde FCC Aqualia ha obtenido este año dos importantes contratos relacionados con plantas de tratamiento de aguas residuales, la PTAR El Salitre en Bogotá y la PTAR San Silvestre en Barrancabermeja, se han detectado oportunidades de negocio para la gestión de servicios integrales en modelos de concesión municipal y para el diseño, construcción y financiación de infraestructuras hidráulicas para la depuración de sus aguas residuales.

En Perú, el Estado está inmerso en un proceso de evaluación de la eficiencia de sus utilities para dar paso a la iniciativa privada en aquellas que presenten peores indicadores de gestión.

En Chile, el sector minero va a presentar interesantes oportunidades de negocio en la producción de agua desalada para sus explotaciones.

Existen también programas de infraestructuras hidráulicas dignos de mención en Paraguay y Panamá que están siendo seguidos con interés. En Panamá, en particular, ya se han presentado algunos proyectos conjuntos de construcción y operación durante el 2016 que incluyen el tratamiento de agua potable y la depuración de aguas residuales que continuarán en el 2017.

En Portugal, durante 2016 la convocatoria de nuevos concursos para la concesión de servicios municipales ha sido prácticamente inexistente. Se prevé una reactivación del negocio concesional tras las elecciones municipales en el último trimestre del año 2017 espoleadas por el déficit presupuestario de los Ayuntamientos y la necesidad de inversión en infraestructuras. Como complemento a nuestra actividad concesional, se ha iniciado la exploración de oportunidades de negocio ligadas a la prestación de servicios para las empresas participadas por la compañía estatal de aguas. Y por último, la actividad de tecnología y redes en nuestros contratos se ha visto beneficiada por la aplicación de fondos europeos (POSEUR) para la mejora de las infraestructuras.

En Italia, el perfeccionamiento del sistema regulatorio para la determinación de las tarifas, siguiendo el principio del



OM6224275



full-cost recovery está mejorando la percepción del negocio por los inversores presentes en el mercado y actuará como acicate para nuevas oportunidades de colaboración público-privada con las Administraciones Locales y Regionales. Se vislumbran nuevas concesiones en el Norte de Italia (Piacenza y Remini) así como la concentración de la gestión del agua en torno a amplias unidades geográficas. El cumplimiento de la normativa comunitaria en materia de depuración de aguas residuales acelerará la aplicación de fondos europeos para implantar nuevas infraestructuras, o rehabilitar o aumentar la capacidad de las existentes. Así, las empresas públicas de agua del país han sido generadoras de concursos para la construcción y explotación de sus infraestructuras.

En la República Checa, el nuevo marco regulatorio ha eliminado los incentivos tarifarios que se venían aplicando a las inversiones por parte de las empresas propietarias de activos, si bien dicho efecto podrá ser compensado parcialmente con el reconocimiento, a efectos tarifarios, de todos aquellos costes que estén relacionados con un mayor esfuerzo en el mantenimiento preventivo de la infraestructura hidráulica propiedad de las compañías operadoras. Se prevén concursos para contratar la gestión privada del servicio de agua y saneamiento en poblaciones importantes del Norte de Bohemia y Sur de Chequia, además de ser previsible el concurso de nuevos contratos de arrendamiento de servicios sin inclusión de inversiones por cuenta del operador.

En Francia, es previsible una gran actividad en los próximos años derivada de la finalización de los contratos históricamente gestionados por las grandes compañías francesas de agua. La ruptura de la tradicional barrera de entrada a este mercado se percibe complicada, aunque los elevados precios a los que se prestan actualmente los servicios de agua los operadores tradicionales pueden constituir un aliciente para que las Corporaciones Locales se decidan por el cambio de operador. De la misma manera, la estructura organizativa local para la gestión de los servicios públicos en aglomeraciones, provoca un nuevo entorno político de transparencia y eficacia en la gestión, susceptible de atraer a nuevos operadores en la gestión.

En el Reino Unido, la gestión de los servicios de agua y saneamiento es realizada por empresas privadas propietarias de los activos, mayoritariamente controladas por inversores financieros. La entrada en el mercado se orientará a la prestación a dichas sociedades propietarias de los activos de servicios de alto valor añadido, como ha sido el caso en la contratación de una planta piloto para la eliminación de nutrientes de la deshidratación de fangos para Thames Water.

En los Balcanes, el modelo de negocio más extendido es el contrato de obra promovido por los fondos europeos con el objetivo de cumplir la normativa europea en materia de depuración de aguas urbanas. Se empieza también a hablar de participación privada para la financiación de infraestructuras hidráulicas aunque prevemos todavía un largo camino hasta la implantación definitiva.

En el Norte de África, la desalación del agua de mar y la depuración de aguas residuales se presentan como oportunidades de negocio en los países en los que Aqualia tiene ya implantación. Tal es el caso de Túnez y Egipto.

En particular en Egipto, Aqualia le ha sido adjudicado este año el contrato de diseño, construcción, y operación de la planta desaladora de El Alamein, con 150.000 m³/día de capacidad en condiciones que garantizan su ejecución al margen de los vaivenes económicos que está sufriendo el país.

El déficit fiscal y comercial en el país, las altas tasas de interés y de inflación así como las limitaciones al acceso de divisa fuerte en Egipto han obligado al Gobierno Egipcio a adoptar severas medidas en el ámbito económico tales como la reducción del gasto público y la libre flotación de la Libra Egipcia. Estas medidas han traído como consecuencia una devaluación de su moneda superior al 100% y una cierta parálisis de las inversiones extranjeras en el país.



A este respecto, el proyecto de construcción, financiación y operación de la depuradora de Abu Rawash, que fuera adjudicado a un consorcio participado por FCC Aqualia a través de su filial participada por el EBRD, es previsible que sea reconducido hacia un proyecto contractual de EPC, con incremento del alcance a ejecutar, pero financiado contra presupuesto estatal. Por otra parte, la escasez de agua en Egipto ha provocado que el Ministerio de Defensa licite desaladoras de gran tamaño para abastecimiento de la población en el área del Mediterráneo y el Mar Rojo, y la ampliación del canal de Suez y la creación de nuevas zonas industriales y mineras hace pensar que la demanda de agua para el desarrollo de las mismas siga yendo en aumento.

En Oriente Medio, donde se están produciendo crecimientos de población de hasta el 8% anual en algunos países, la fuerte reducción de ingresos por el petróleo está obligando a los países del golfo a retirar subsidios y utilizar la iniciativa privada para desarrollar sus proyectos de infraestructura hidráulica.

En Arabia Saudita la SWCC, responsable de la producción de agua en el reino, está lanzando bajo la modalidad contractual de BOT un nuevo plan de desalación y la National Water Company, encargada de la distribución de agua potable a las ciudades importantes, culminará alguno de los proyectos de concesión que viene diseñando desde hace algunos años.

Omán también seguirá desarrollando su plan de desalación mediante iniciativas público-privadas y en Emiratos Árabes Unidos se esperan licitaciones de contratos de operación y mantenimiento y de construcción de plantas desaladoras de este tipo de modelos.

Durante el año 2016, FCC Aqualia ha reforzado su actividad de prospección comercial en Estados Unidos, principalmente en Florida, California y Texas. La escasez de agua, la obsolescencia de las infraestructuras hidráulicas y la escasa penetración de operadores privados en el sector, se erigen como principales motores de crecimiento en estos estados.

AREA DE CONTRATACIÓN

En el mercado nacional la actividad en concesiones municipales ha sido baja, en parte por la presencia en los ayuntamientos de grupos contrarios a los sistemas de participación público-privada así como por la incertidumbre política generada por la demora en la constitución del Gobierno Central. Se han mantenido, no obstante, en sus niveles habituales las licitaciones de servicios de operación y mantenimiento. A pesar de ello se pueden destacar las siguientes contrataciones:

- Madrid (Madrid), servicio de explotación y mantenimiento de la EDAR La Gavia, adjudicado por el Canal de Isabel II, por un periodo de 4 años con una contratación de 11,5 millones de euros.
- Madrid (Madrid), servicio de explotación y mantenimiento de la EDAR de Valdebebas (lote II), adjudicado por el Canal de Isabel II, por un periodo de 4 años con una contratación de 6,3 millones de euros.
- Zalla (Vizcaya), servicio de operación, mantenimiento y conservación de la ETAP Sollano-Zalla, estación de bombeo Ibarra (Zalla) y estación de bombeo el Berrón adjudicado por el Ayuntamiento de Bilbao por un periodo de 4 años con una contratación de 4,6 millones de euros.



OM6224276



- Puebla de Don Fabrique (Granada), concesión municipal de la gestión del servicio de abastecimiento de agua, alcantarillado y depuración de aguas residuales por un periodo de 20 años con una cartera de 4,6 millones de euros.
- San Cristóbal de Segovia (Segovia), concesión municipal para la gestión integral del servicio de agua por un periodo de 15 años con una contratación de 4,5 millones de euros.
- Llanes y Ribadedeva (Asturias), servicio de explotación, mantenimiento y conservación de los sistemas públicos de saneamiento, adjudicado por el Consorcio para el abastecimiento de agua y saneamiento del Principado de Asturias (CADASA), por un periodo de 4 años con una contratación de 3,9 millones de euros.

En cuanto a las renovaciones, ampliaciones y prórrogas de contratos ya gestionados por FCC Aqualia a nivel nacional, son de destacar las de:

- La Adrada (Ávila), concesión municipal del servicio de abastecimiento de agua potable y saneamiento por un periodo de 15 años con una contratación de 8,3 millones de euros.
- Guijuelo (Salamanca), construcción y explotación por un periodo de 21 años, de infraestructura en el municipio por un importe de 13,0 millones de euros, adjudicado por el Ayuntamiento de Guijuelo
- Corredor del Ebro (Zaragoza), servicios de explotación de Abastecimiento de agua en alta en la provincia de Zaragoza: Zaragoza y corredor del Ebro y Bajo Ebro Aragonés, adjudicado por Aguas de las Cuencas de España, S.A., por un periodo de 2 años con una contratación de 2,9 millones de euros.
- Vigo (Pontevedra), mantenimiento de las instalaciones y el funcionamiento de las piscinas cubiertas de Traviesas, Lavadores, Teis y Valadares, del Ayuntamiento de Vigo, por un periodo de 1 año con una contratación de 2,8 millones de euros, adjudicado a una UTE en la que FCC Aqualia participa con el 50%.
- Costa Brava (Gerona), servicios de depuración adjudicados por el Consorcio Costa Brava, a una UTE en la que FCC Aqualia participa con el 37,5% por un periodo de 2 años con una contratación de 26,2 millones de euros.
- Ibiza (Islas Baleares), concesión del servicio municipal de abastecimiento de agua y alcantarillado por un periodo de 1,2 años y con una contratación de 11,1 millones de euros.
- Nigrán (Pontevedra), gestión del servicio municipal de abastecimiento de agua y saneamiento a por un periodo de 5 años con una contratación de 10,0 millones de euros.
- Rota (Cádiz), gestión del servicio de abastecimiento de agua del municipio por un periodo de 4,2 años con una contratación de 9,5 millones de euros.
- Santiago del Teide (Santa Cruz de Tenerife), gestión del servicio municipal de abastecimiento de agua por un periodo de 5 años con una contratación de 9 millones de euros.
- Yecla (Murcia), gestión del servicio municipal de abastecimiento de agua por un periodo de 4 años con una



contratación de 4,9 millones de euros.

- Pola de Lena (Asturias), gestión integral del servicio municipal de abastecimiento y saneamiento por un periodo de 5 años con una contratación de 4,2 millones de euros.
- Sant Antoni de Portmany (Islas Baleares), gestión del servicio municipal de abastecimiento de agua y alcantarillado por un periodo de 1 año con una contratación de 3,9 millones de euros.
- Santa Eulària des Riu (Islas Baleares), gestión del servicio municipal de abastecimiento de agua y alcantarillado por un periodo de 1 año con una contratación de 3,2 millones de euros.

En el mercado internacional, FCC Aqualia ha mantenido una importante actividad en licitaciones internacionales en distintas áreas, destacando:

- Dentro del mercado europeo, ha contratado la gestión del servicio de saneamiento y depuración del Municipio de Dolni Lutyne en la República Checa por un periodo de 5 años a través de su filial SmVaK, y ha conseguido la adjudicación del contrato para la construcción del sistema de saneamiento y la depuradora de aguas residuales de la ciudad de Berane en Montenegro por un importe de 10,9 millones de euros.
- En el Norte de África, FCC Aqualia ha resultado adjudicataria por el Ministerio de Defensa egipcio, a través de su filial Aqualia Intech S.A., del contrato para diseñar y construir una planta desaladora por ósmosis inversa en El Alamein por un importe de 114,6 millones de euros.
- En Oriente Medio se ha conseguido un contrato para la modificación de redes de agua y servicios afectados por la construcción de la línea 6 de metro de la ciudad de Riad (Arabia Saudí) que ha supuesto una contratación de 12,6 millones de euros. También se han presentado ofertas en Bahréin, Omán y Emiratos Árabes Unidos y, a la fecha de redacción del presente informe, están pendientes de adjudicación.

En Latinoamérica, FCC Aqualia ha obtenido importantes adjudicaciones en Colombia, Ecuador, México y Chile. Los contratos más relevantes son:

- Contrato para el diseño, construcción, suministro e instalación de equipos y operación asistida de la ampliación de la planta de tratamiento de aguas residuales de El Salitre en Bogotá, con una contratación de 377,4 millones de euros, que ha resultado adjudicado a un consorcio en el que FCC Aqualia participa a través de su filial Aqualia Intech SA con un 30%.
- Contrato para el diseño, construcción y operación de una planta de tratamiento de aguas residuales de San Silvestre en Barrancabermeja (Colombia) por un importe de 33,9 millones de euros, FCC Aqualia participa en el consorcio en un 50% también a través de su filial Aqualia Intech SA.
- En Ecuador se ha obtenido el contrato para la Construcción de la planta de tratamiento de aguas servidas de Ambato y del sistema de colectores por un importe de 23,4 millones de euros, con una participación en el consorcio del 60%, a través de la filial Aqualia Intech SA.



OM6224277



- En Texcoco (México), se ha contratado la Modernización, puesta en marcha y operación de la EDAR Contracorriente por un importe de 4,7 millones de euros, también a través de la filial Aqualia Intech SA

ÁREA DE GESTION CLIENTES

FCC Aqualia durante el año 2016 ha seguido avanzando en una orientación estratégica hacia el cliente final, con una especial atención a la calidad de nuestros canales de comunicación con el mismo.

En el área de gestión de clientes tenemos implementada la herramienta de gestión Balanced Scorecard que nos permite enlazar estrategias y objetivos clave con desempeño y resultados. Esto nos ha permitido una mejora continua de nuestros procesos, hasta alcanzar un periodo medio de cobro de 2,89 meses, con la siguiente evolución:



Durante el año 2016 hemos realizado una campaña para promocionar el uso de la factura electrónica sustituyendo a la factura de papel, que nos ha permitido incrementar en un 73,9% el número de clientes que nos ayudan en nuestra lucha por preservar el medio ambiente alcanzando los 122.014 clientes que optan por recibir su factura en formato digital.

En nuestro empeño por minimizar la diferencia entre al agua suministrada a la red y la realmente consumida, no sólo renovamos continuamente las redes para evitar al máximo las fugas de agua, además diseñamos planes para detectar acciones u usos fraudulentos del agua potable, habiendo detectado, en este año, 9.359 fraudes por un importe de 2,9 millones de euros. Además hemos renovado 143.496 contadores

Conscientes de que nuestros clientes tienen cada día unas mayores expectativas respecto de la calidad con la que interactúan con la empresa, en FCC Aqualia, en el año 2016, hemos superado el concepto de atención al cliente



multicanal, para ofrecerles a todos nuestros clientes una experiencia omnicanal en sus relaciones con la empresa.

Hemos integrado los canales de oficina presencial, online, Contacto Center y dispositivo móvil de manera tal que todas ellas se interrelacionen en tiempo real para que, cualquier cliente que haya iniciado una comunicación por una vía de interacción pueda, si quiere, continuarla por otra, sin que cambie su experiencia como cliente de FCC Aqualia.

El servicio de atención telefónico, a través del Centro de Atención al Cliente (Aqualia Contact), no sólo posibilita al cliente realizar todas las gestiones sin necesidad de desplazarse a las oficinas, sino que permite, al estar está disponible las 24 horas 365 días al año, reducir al máximo el tiempo de respuesta para la resolución de averías en las redes de distribución, con el consiguiente ahorro de agua. Un reducido tiempo de espera del cliente para comunicar una avería permite poner en marcha un protocolo de actuación ágil y eficaz para la resolución de cualquier tipo de incidencia en la red, lo que redundará en una mejora de los rendimientos de distribución del agua. Este servicio de atención al cliente ha recibido 729.282 llamadas en el año, realizando su atención en 6 idiomas (castellano, gallego, catalán, inglés, alemán y francés). Durante este año hemos realizado encuestas a 235.242 clientes usuarios del Aqualia Contact, de los que han calificado la atención como excelente 170.308, muy buena 36.234 y buena 18.399, por lo que el índice de satisfacción ha sido del 95,62%

Un tercer canal de comunicación es una página web corporativa disponible en 5 idiomas que ofrece una información general de la empresa y diferentes webs locales, de municipios concretos en los que FCC Aqualia presta servicio, con una información más local y personalizada sobre la presencia de la empresa en el municipio en cuestión. Además, a través de las páginas web de FCC Aqualia, tanto la corporativa como las locales, se facilita el acceso a la oficina virtual, aqualiaOnline, a través de la cual se pueden realizar las mismas gestiones relacionadas con el servicio, que se pueden realizar presencialmente o por teléfono.

Los canales aqualia contact y aqualiaOnline se encuentran desde el año 2011 certificados en la Norma UNE- ISO 27001; "Sistemas de Gestión de Seguridad de la Información", cumpliendo con los objetivos de seguridad fijados y asegurando el compromiso de la seguridad de los datos de nuestros clientes, así como la integridad, disponibilidad y confidencialidad.

Durante el año 2016 FCC Aqualia ha puesto a disposición de sus clientes un nuevo canal de comunicación con la empresa, Smartaqua, que es la aplicación para dispositivos móviles, que permite realizar todas las gestiones relacionadas con los servicios proporcionados por la empresa, en el momento que el cliente desee, en el sitio que lo desee, de la forma más sencilla y cómoda, proporcionándoles una visión global de sus interrelaciones con nosotros. Este nuevo canal, al igual que los anteriores interactúa en tiempo real con nuestros sistemas, dando a nuestros clientes una experiencia omnicanal en sus relaciones con la empresa.

La eficiencia de estos canales de comunicación ha permitido, una vez más, reducir el número de reclamaciones de nuestros clientes situándose en el 2016 en mínimos de la serie histórica.



OM6224278

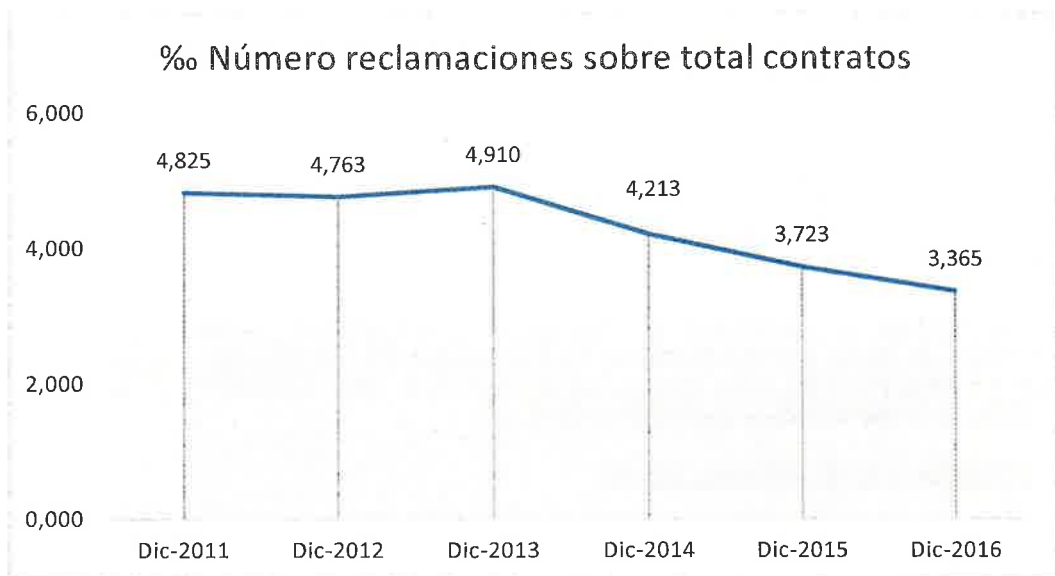

Siendo el tiempo medio de respuesta a las mismas de 16 días.

El tiempo medio de instalación del contador desde la solicitud de alta ha sido de 7 días.

Aunque la capacidad para fijar tarifas y regular la prestación de servicios en el ciclo integral del agua en España, es competencia exclusiva de la administración, desde FCC Aqualia impulsamos de forma activa, mecanismos de acción social en las tarifas y fondos de solidaridad para los clientes más desfavorecidos. Además hemos mejorado nuestra coordinación con los servicios sociales de los Ayuntamientos para proteger a los clientes con riesgo de exclusión social. En diciembre del 2015, FCC Aqualia firmó con Caritas Española un acuerdo de colaboración, para apoyar iniciativas de caritas que tengan como objetivo, entre otros, luchar contra la pobreza y la desigualdad, y mejorar las condiciones de vida de las personas en situación de vulnerabilidad o exclusión, en todas aquellas poblaciones en las que ambas organizaciones están presentes.

Durante el año 2016 FCC Aqualia ha renegociado con los principales bancos españoles, las comisiones bancarias por los recibos domiciliados, obteniendo un descuento medio del 57,9 %. Los menores costes en comisiones bancarias se verán reflejados en los estados financieros en el próximo ejercicio.

GESTION SOSTENIBLE

Es un objetivo prioritario de FCC Aqualia apoyar la estrategia de la empresa en cuanto al cumplimiento de los Objetivos de Desarrollo Sostenible de Naciones Unidas, fundamentalmente los que afectan a nuestro sector y Grupos de Interés:

Nº 3. Promover el bienestar general.



- Nº 6. Agua y Saneamiento sostenible.
- Nº 8. Promover el crecimiento económico sostenido.
- Nº 9. Construir infraestructuras resilientes.
- Nº 11. Lograr ciudades sostenibles.
- Nº 12. Garantizar producción y consumos sostenibles.
- Nº 13. Adoptar medidas urgentes de lucha contra el cambio climático.
- Nº 14. Conservar los recursos marinos de forma sostenible.
- Nº 15. Luchar contra la desertificación y proteger la biodiversidad.

Así mismo nos planteamos continuar con la estrategia de Creación de Valor Compartido, dando respuesta a las expectativas de nuestros Grupos de Interés y profundizando en las herramientas que nos permitan conocer y medir nuestros impactos sociales y medioambientales, como apoyo a nuestra creación de valor económico y al aumento de nuestra competitividad (cálculo de huellas sociales y medioambientales).

En concreto, en 2016 se ha trabajado sobre los siguientes aspectos:

- Adaptación del Sistema de Gestión a la estructura de las nuevas versiones de las Normas ISO 9001 e ISO 14001, publicadas en 2015.
- Se han incorporado y adaptado en el Sistema de Gestión los conceptos: liderazgo, contexto, grupos de interés, riesgos, ciclo de vida, biodiversidad y cambio climático.
- Adaptación del Sistema de Gestión a la nueva organización funcional y territorial de la Empresa.
- Se ha adaptado el Sistema de Gestión a la nueva organización de la Empresa.
- Se ha modificado el modelo de gobernanza del Sistema de Gestión acorde a la nueva estructura organizativa de la empresa y a las Áreas Geográficas establecidas.

Cambio Climático.

Cálculo de Huella de Carbono.

- Cálculo y verificación de la huella de carbono de FCC Aqualia en España para el año 2015.
- Inscripción en el Registro de Huella de Carbono del MAGRAMA de FCC Aqualia para 2015.

Reducción de Huella de Carbono.

- Plan de Reducción de la Huella de Carbono de FCC Aqualia (2015 – 2016).
- Se han sentado las bases para el desarrollo de un Proyecto PIMA EMPRESA o CLIMA (de reducción de Huella de Carbono).

Compensación de Huella de Carbono

- Se está en disposición de abordar un Proyecto de Compensación de Huella de Carbono que, además, tenga una importante componente social.

Gestión Energética.

- Implantación del Sistema de Gestión Energético en España en cumplimiento del RD 56/2016, lo que nos ha llevado a realizar auditorías energéticas en el 85% del consumo de la empresa, llegando a 78 contratos con un consumo de más de 293.000 MWh.

Gestión Ambiental.

- Establecimiento de la sistemática medioambiental en Caltaqua con la Implantación y Certificación de la Norma ISO 14001 en una instalación piloto.



OM6224279



- Continuidad de Negocio.
- Análisis de la conveniencia de la implantación e Integración de Normas aplicables: ISO 31000 (Riesgos), ISO 27001 (Seguridad Información), ISO 22301 (Continuidad de Negocio), ISO 55001 (Activos), ISO 22000 (alimentos) y EN 15975-1 (Crisis Agua) y EN 15975 (Riesgos Agua), Modelo Planes de Seguridad del Agua (PSA, OMS-IWA).
- Análisis Legislación Aplicable: Infraestructuras Críticas, Directiva Aguas de Consumo, LOPD, etc.

Participación en Comités de Normalización y en Grupos de Expertos: Comité de Normalización de Modelo de Excelencia en Servicios de AENOR, CEN/PC 420. AEN/CTN 309 de Normas Horizontales de Servicios y Comité de Experiencia de Cliente de la AEC.

Durante el año 2016 se ha actualizado el cálculo de la Huella de Carbono de toda la actividad de Aqualia, inscribiéndola en el Registro de Huella de Carbono del Ministerio de Agricultura, Alimentación y Medio Ambiente, con fecha de inscripción 09 de agosto de 2016 y código 2016_00_a200 y verificado por AENOR.

El Informe de Gases de Efecto Invernadero elaborado se realiza de acuerdo a los requisitos de la Norma UNE-EN ISO 14064-1: "Gases de Efecto Invernadero. Parte 1: Especificación con orientación, a nivel de las organizaciones, para la cuantificación y el informe de las emisiones y remociones de gases de efecto invernadero".

Uno de los objetivos fundamentales de FCC Aqualia es la mejora continua a través de un Sistema de Gestión Integrado que incluye tanto la gestión de la calidad de los procesos, productos y servicios como la gestión ambiental, publicando este tipo de informes con la finalidad de facilitar la verificación del Inventario de GEI e informar de éstas de manera transparente a sus Grupos de Interés.

El objetivo principal que se persigue con esta iniciativa es:

- Conocer y evaluar las emisiones de GEI de la organización para identificar oportunidades de reducción y/o compensación de la huella de carbono.
- Participación en programas voluntarios de GEI.
- Disponer de información corporativa de GEI.
- Mejorar la posición con los grupos de interés, manteniendo un compromiso responsable de mejora continua.

Del mismo modo, y como respuesta a la entrada en vigor en Febrero del RD 56/2016 sobre Eficiencia Energética, durante este año hemos seguido con la implantación del plan acordado con AENOR, como adaptación al cumplimiento del mismo, que nos ha permitido certificar toda la organización en la Norma ISO 50001. Para ello, se han planificado Auditorías Energéticas en 78 contratos con un consumo conjunto de más de 293.000 MWh, lo que representa el 85% del consumo total de la empresa, tal y como se exige en la normativa vigente para su comunicación a los organismos competentes de las distintas Comunidades Autónomas.

Para cumplir con los objetivos previstos, se prevé realizar un control exhaustivo del seguimiento energético, controlando la potencia instalada y la evolución del consumo energético de nuestras instalaciones de producción. Para ello, nuestras acciones deben ir encaminadas a:

- Mejora de la medición.
- Cálculo de rendimiento energético de bombas.
- Optimización y mejora de procesos, instalaciones y equipos de producción.



- Compra de equipos de mayor eficiencia energética (RD 187/2011).
- Optimizar la compra de energía.
- Mantenimiento de las infraestructuras.
- Mejora del rendimiento hidráulico de la red.

Como complemento a todo lo anterior, se ha fijado una estrategia con los Grupos de Interés de la compañía que ha consistido en incorporar en el Sistema de Gestión el tratamiento de los Grupos de Interés de Aqualia, como requerimiento de las nuevas Normas y como apoyo a otros departamentos de la empresa en su trabajo cotidiano (Clientes, RSC, Comunicación,...).

- Empleados.
- Accionistas.
- Clientes.
- ONG's.
- Universidades.
- Centros de Investigación.
- Entidades Certificadoras y Acreditadoras.
- Administración Pública.
- Asociaciones.

De manera esquemática, se recoge la relación entre los procesos y proyectos desarrollados con sus Clientes y Grupos de Interés:



OM6224280

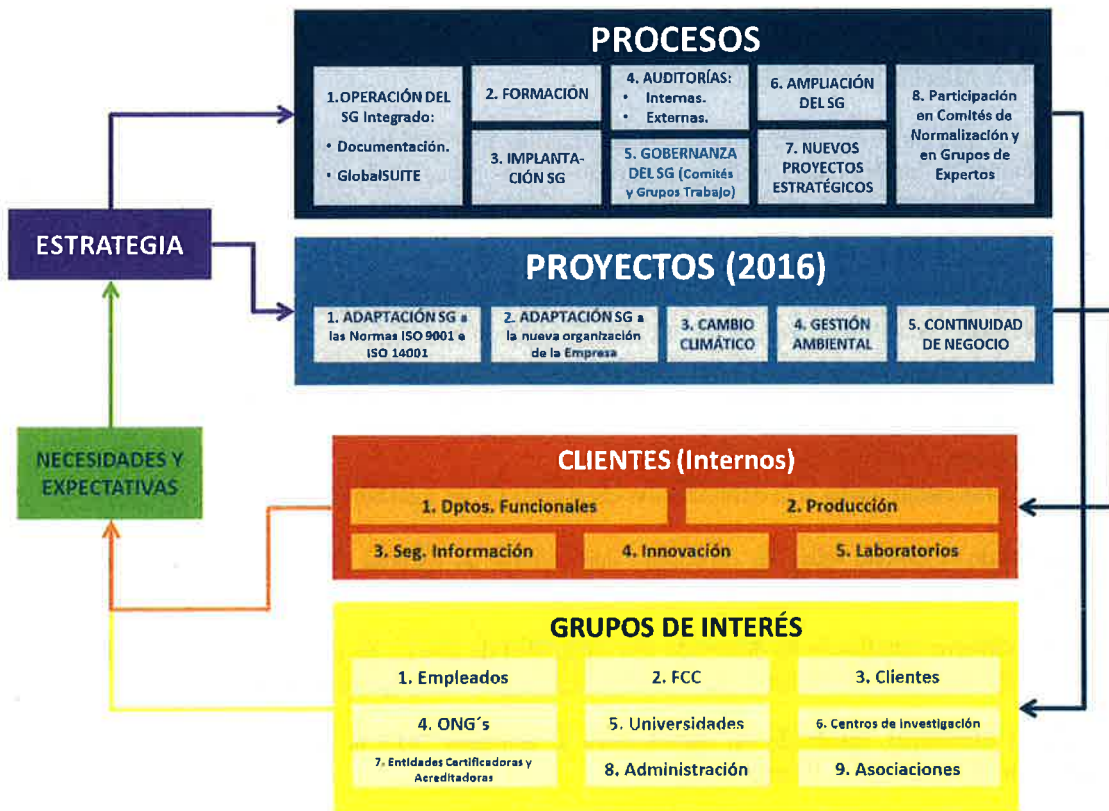

GESTIÓN ENERGÉTICA

En diciembre de 2015 comenzó su andadura el Grupo de Trabajo de Eficiencia Energética, de carácter transversal, para dar respuesta al procedimiento GE-301 del Sistema de Gestión Energética, que establece como funciones del Departamento de Operaciones las de la elaboración de una “Guía de Buenas Prácticas Energéticas” para su difusión dentro de la organización.

En esta línea, durante el ejercicio 2016, se han acometido sendos proyectos dirigidos, por un lado, a eficiencia energética de las estaciones de bombeo de agua potable, que suponen el 40% del consumo eléctrico de la empresa y por otro lado, a la eficiencia de las estaciones depuradoras de aguas residuales, que emplean el 38% del total de la energía consumida por la empresa.

El primero, trata de elaborar una guía práctica completa para la evaluación de las pérdidas energéticas que se pueden registrar en cada uno de los componentes una estación de elevación, desde la toma eléctrica hasta la impulsión final,



considerando como tales las pérdidas térmicas, eléctricas o hidráulicas. Una vez editada y difundida, el Jefe de Servicio, o el personal a cargo de la instalación, dispondrá de un manual que le permitirá evaluar de una manera completa y ordenada la situación de la instalación y su capacidad de mejora.

Con el segundo proyecto, se trata de llevar a cabo un análisis de situación que permita conocer el modo de explotación, funcionamiento y prestaciones de los diferentes equipos implicados en los procesos de tratamiento de aguas residuales (bombeos, agitación, aireación, iluminación, etc.), el estado de sus componentes, sus consumos energéticos y su peso específico en los costes eléctricos de la explotación, con el objetivo de:

- Mejorar la eficiencia y el ahorro energético de los sistemas
- Adecuar y adaptar, en los casos que proceda, estas instalaciones a la normativa vigente
- Poder obtener un ahorro económico derivado de las observaciones realizadas.

En resumen, los aspectos a desarrollar en los trabajos que se identifican en apartados posteriores son:

- Realización de auditoría energética
- Análisis de los procesos y sistemas de las instalaciones
- Propuestas de mejoras encaminadas a la optimización energética de las instalaciones.

Durante 2.016 se ha realizado el estudio sobre las estaciones depuradoras de Estiviel (Toledo), Ávila, Santa Catalina (Jaén), Las Galeras (Puerto de Santa María) y Huesca.

Como resultado de estos primeros estudios se ha detectado una capacidad de ahorro, en torno a 620KE, que deberá ser analizada en cada uno de los casos para establecer la oportunidad de acometer las mejoras propuestas.

El proyecto tiene carácter plurianual, quedando en cartera para el ejercicio 2017 la incorporación de otras tantas instalaciones, contando con alguna del Área Internacional.

REORGANIZACIÓN DE LA RED DE LABORATORIOS DE FCC AQUALIA

En mayo 2016 dio comienzo la puesta en marcha del “Plan de Reorganización de la Red de Laboratorios de Agua de Consumo de FCC Aqualia”.

El plan contempla pasar de una red de 27 laboratorios, de los cuales 5 están acreditados por ENAC bajo la norma UNE EN 17025 y 22, que cuentan con certificación del sistema de gestión UNE EN 9001 y UNE EN 14001, a una red de 8 laboratorios acreditados y 2 certificados.

La nueva red tendrá un alcance de acreditación muy superior al actual, con una capacidad de producción de análisis de “Control” y “Grifo” acreditados para un número de muestras 3,7 veces superior a la actual y un 30% superior en cuanto su capacidad de realización análisis “Completo”. La nueva red contará igualmente con capacidad para realizar nuevas técnicas analíticas, hasta ahora realizadas por laboratorios externos, entre las que destacan las de radioactividad, cuyos costes, realizados por laboratorio externos, son especialmente elevados.

Con la nueva organización, la red de laboratorios de la empresa estará en disposición de dar respuesta a lo establecido por la Directiva (UE) 2015/1787 de la Comisión Europea, que establece en su Anexo II, que toda la analítica del agua potable deberá ser acreditada bajo la Norma EN ISO/IEC-17025.



OM6224281



INNOVACIÓN Y TECNOLOGÍA

Siguiendo su planificación estratégica, la actividad de innovación de FCC Aqualia se ha ampliado durante el ejercicio 2016, añadiendo una nueva línea de Eco-Eficiencia a las tres áreas de desarrollo anteriores, Sostenibilidad, Calidad y Gestión Inteligente, gracias a tres nuevos proyectos europeos del programa H2020.

La nueva línea ha integrado dos proyectos que se han prorrogado de seis meses al final de 2016, para consolidar los resultados siguientes:

- Renovagas, co-financiado por el programa Innpacto del Mineco, y liderado por Enagas, ha instalado en Octubre 2016 en la EDAR de Jerez un prototipo de enriquecimiento de metano, utilizando el CO₂ del biogás e hidrogeno producido con electricidad renovable. Gracias a un reactor catalítico desarrollado por Tecnalia, se demostrara en 2017 la calidad del biocombustible producido para dos vehículos, que se entregaron con otro proyecto en paralelo (Smart Green Gas).
- CleanWater, subvencionado al 50 % por el programa Eco-Innovation de la UE, ha demostrado una nueva manera de fabricar en-situ hipoclorito para la desinfección en las plantas de agua, evitando los riesgos de uso y transporte de cloro gaseoso. Adicionalmente a la instalación en Almería, al inicio de 2016, para el reúso de agua residual, se ha arrancado en septiembre la pre-oxidación en la desaladora de Denia. Una tercera máquina se pone en marcha en Nigrán al inicio de 2017. También en el área de Eco-Eficiencia se continúa con el proyecto plurianual Smart Green Gas en el programa del CDTI de Consorcios de Investigación Empresarial Nacional (CIEN). FCC Aqualia lidera un consorcio de 5 empresas (Gas Natural Fenosa, Naturgas/EDP, Ecobiogas, Diagnostiqa, Dimasa Grupo) para desarrollar una infraestructura eficiente de producción y gestión de redes de biometano. Las primeras actuaciones de Aqualia han demostrado en Jerez y en Aranda de Duero el control de la calidad del biometano suficiente para alimentar vehículos.
- En el área de sostenibilidad, el proyecto europeo All-gas (producción de bioenergía a partir de depuración de aguas residuales) ha entrado en su fase final de demostración a gran escala, con la construcción de 2 hectáreas de cultivo de algas y un digestor de 2700 m³. En 2017, se demostrara la transformación de hasta 2000 m³/d de efluente municipal en biometano para alimentar hasta 20 vehículos. Un primer coche ya está funcionando desde verano 2016 con el biometano producido a partir del prototipo de 1000 m².

En el área de calidad, continúan cinco proyectos, la mayoría con co-financiación europea:

- El proyecto Life Memory ha puesto en marcha un reactor de 50 m³ en Alcázar de San Juan, que demuestra la viabilidad técnica y económica de una tecnología innovadora, un Biorreactor Anaerobio de Membranas (SAnMBR), que permite la conversión de la materia orgánica contenida en el agua residual directamente en biogás. Sin la etapa aerobia convencional, se alcanza la reducción del consumo energético y de las emisiones de CO₂ en hasta un 80%, un 25% menos de requerimiento de espacio y una reducción en torno al 50% en la producción de fangos.
- Life Biosol (Biosolar water reuse and energy recovery), liderado por la PYME francesa Heliopur, ha terminado su primera etapa de demostración en el Centa (Sevilla). El nuevo tratamiento de aguas residuales solar permite la reutilización del agua y la recuperación de residuos orgánicos. Se evalúa la implantación a mayor escala en la EDAR de Almería.



- Biowamet BESTF2 se desarrolla en el programa europeo ERANET, y reúne las universidades de Southampton y de Delft. En sinergia con el proyecto Life Memory sobre los reactores anaeróbicos con membranas, se implanta en una pequeña EDAR del Baix Ebre para obtener bioenergía y agua de reúso.
- Life Methamorphosis. Aqualia lidera un consorcio de 6 entidades (Área Metropolitana de Barcelona, FCC SA, Gas Natural, Icaen y Seat). Se construyen en el Ecoparque de Besós, gestionado por el Grupo FCC, tres tecnologías recientemente desarrolladas: el AnMBR, el ELAN (eliminación autótrofa de nitrógeno) y un sistema de lavado de biogás. El producto final sería un biometano que se puede inyectar en la red de gas natural o utilizar como combustible en automóviles.
- Innova E3N (eliminación energéticamente eficiente de nitrógeno) es una continuación del Innova Impactar financiado por el gobierno de Cantabria, y optimiza el piloto implantado en la red de alcantarillado de Santander para demostrar depuradoras compactas descentralizadas.

En el área de Gestión Inteligente, avanzan dos proyectos europeos:

- Motrem, seleccionado en la iniciativa Water JPI, es liderado por la Universidad Rey Juan Carlos en Madrid, junto con 3 otras universidades en Finlandia, Italia y Alemania. El proyecto evalúa nuevas tecnologías para el control y tratamiento de contaminantes emergentes (CE) en la línea actual de las plantas de tratamiento de aguas residuales municipales, con especial énfasis en la reutilización del agua.
- Life Icirbus (Innovative circular businesses), liderado por el centro tecnológico Intromac, reúne 8 empresas para demostrar el reúso de residuos de depuradoras para materiales de construcción y generación de biofertilizantes, en dos plantas de aqualia en Extremadura.

Durante el año 2016, FCC Aqualia ha iniciado seis nuevos proyectos:

En el Area de Sostenibilidad, dos proyectos del programa europeo H2020:

- Incover, un proyecto liderado por el centro tecnológico Aimen y con Aqualia como mayor empresa en un consorcio de 18 entidades de 7 países. El proyecto crea una sinergia con las instalaciones existentes y el conocimiento adquirido en All-gas para ampliar la utilización de la biomasa de algas en productos de más alto valor, como biofertilizantes y bioplásticos, y mejorar la producción de agua de reuso.
- Sabana, liderado por la Universidad de Almería, con aqualia como principal socio industrial, junto con Westfalia (Alemania) y el grupo alimentario italiano Veronesi en un consorcio de 11 entidades de 5 países (también Republica Checa y Hungría). El objetivo es una instalación de 5 ha de cultivo, y una biorefineria que consigue nuevos biofertilizantes y biopesticidas alternativos a los productos químicos mediante el empleo de microalgas, para posibilitar una agricultura "más segura" para el consumidor y el medioambiente.

En el Área de Calidad, dos proyectos se focalizan en depuradoras más sostenibles:

- El proyecto Pioneer, dentro del programa europeo ERA-NET Cofund Water Works en la Iniciativa WATER



OM6224282



JPI, y liderado por la USC, reúne Aqualia con una red de universidades reconocidas (Verona/IT, DTU/DK y KTH/SE) para mejorar la eliminación de microcontaminantes y reducir el impacto ambiental de la depuración con tecnologías como ELAN y la precipitación de estruvita.

- Medrar, co-financiado en el programa Conecta Peme para fomentar las prioridades RIS 3 identificadas en Galicia y apoyado por el Fondo Europeo de Desarrollo Regional (Feder), tiene como objetivo la mejora de la depuración en pequeños núcleos de población. Junto con dos Pymes y liderado por la USC, se desarrollan módulos compactos y automatizados, integrados en el entorno rural, con un mínimo de impactos y coste.

En el área de Eco-Eficiencia, se focalizan dos proyectos europeos en el desarrollo de nuevos procesos bioelectroquímicos:

- El proyecto H2020 Mides, que tiene como objetivo de revolucionar la desalación, llegando a reducir el coste energético de un factor 10 comparado a la ósmosis inversa convencional. La tecnología utilizada, la célula microbiana de desalación MDC, fue desarrollada con Imdea Agua (en un proyecto anterior IISIS), y permite de utilizar materia orgánica residual (de efluentes) para activar bacterias que desplacen sales a través de membranas, sin aporte exterior de energía. El proyecto moviliza 11 socios de 7 países para implementar la tecnología y montar tres unidades de demostración en tres continentes (España, África y América).
- El proyecto Life Answer, liderado por Mahou, integra también la Universidad de Alcalá de Henares, que ha desarrollado la tecnología de células microbianas de depuración (MFC fluidizada - en un proyecto anterior Itaca). El objetivo es demostrar la tecnología en la planta cervecera de Guadalajara, permitiendo un ahorro de energía, y combinarla con un pre-tratamiento de electro-coagulación que permite el reciclaje de aluminio.

Sostenibilidad	Eco-eficiencia	Calidad	Gestión inteligente
<ul style="list-style-type: none"> ✓ CDTI Sálidos Sostenibles (2012*) ✓ FP7 SWAT (2013*) ✓ CENIT VIDA (2014*) ✓ IDEA Regenera (2015*) ✓ INNPACTO Downstream (2015*) ✓ FP7 All-gas (2018) ✓ LIFE Biosol water recycling (2018) ✓ H2020 Incover (2019) ✓ H2020 Sabana (2020) 	<ul style="list-style-type: none"> ✓ ECO Inno Cleanwater (2016) ✓ RETOS Renovagas (2016) ✓ CIEN SmartGreenGas (2018) ✓ H2020 Mides (2020) ✓ LIFE Answer (2019) 	<ul style="list-style-type: none"> ✓ MIMAM MBBR Hybacs (2010*) ✓ INCITE MBR Trainasa (2012*) ✓ INCITE ELAN Trainasa (2012*) ✓ CDTI ELAN Vigo aqualia (2013*) ✓ INNPACTO Filene (2014*) ✓ INNTERCONECTA Alegria (2014*) ✓ INNPROMTA ITACA (2014*) ✓ LIFE Remembrane (2015*) ✓ INNOVA Impactar (2015*) ✓ CDTI BESTF2 Blowamet (2017) ✓ INNOVA E3N (2017) ✓ LIFE Memory (2018) ✓ CONECTA PEME Medrar (2018) ✓ WATERWORKS Pioneer (2018) ✓ LIFE Methamorphosis (2019) 	<ul style="list-style-type: none"> ✓ MEC Mantenimiento Predictivo (2012*) ✓ INNPROMTA IISIS (2014*) ✓ INNTERCONECTA Smartic (2014*) ✓ FP7 UrbanWater (2015*) ✓ CDTI WATER JPI Motrem (2017) ✓ LIFE IcirbusIndustries (2019) <p>(*) Proyectos terminados</p>
			<p>Actualización Diciembre 2016:</p> <p>Concluidos 18</p> <p>En Marcha 17</p>

A lo largo del año 2016, el equipo de investigadores de FCC Aqualia ha obtenido dos nuevas patentes sobre la producción y el afino de biogás:



- EP 14382399.5 sobre la alimentación de un reactor anaeróbico UASB
- EP 15382087.3 sobre el lavado de biogás y la eliminación de H₂S y CO₂

Durante el año, también se han solicitado cinco patentes sobre las varias tecnologías en demostración, como ELAN, AnMBR, MDC, MFC y la cristalización de estruvita.

En cuanto a publicaciones y participación en congresos y eventos científicos relevantes, hay que destacar la organización del evento IWA Leading Edge Technology en Jerez en Junio. Acudieron 450 participantes de 45 países, con responsables de Área de Aqualia participando activamente en el programa para presentar los avances de sus trabajos.

Además Aqualia fue invitado a participar en varios eventos internacionales:

- Biogaz Europe, Nantes (FR) en Enero
- EIP European Innovation Partnership, Leeuwarden (NL) en Febrero
- WEX Global Water Energy Exchange, Lisboa (PT) en Marzo
- IWA Wastewater Pond Technology, Leeds (UK) en Marzo
- EU Algae Roadmap Conference, Olhao (PT) en Abril
- IWA ECO Stp, Cambridge (UK) en Junio
- Watec Italy, Venezia (IT) en Septiembre
- World Water Technology Summit, Toronto (ON) en Octubre
- Congreso Latino-Americano de Desalacion, Santiago (Chile) en Octubre
- Algae Biomass Summit, Phoenix (AZ) en Octubre
- Hyundai Engineering and Construction Conference, Seoul (SK) en Noviembre
- GWI American Water Summit en Miami (EEUU) en Diciembre

NEGOCIACIÓN COLECTIVA Y ADMINISTRACION DE PERSONAL

Negociación Colectiva y Relaciones Laborales:

En materia de negociación colectiva se ha mantenido la estabilidad del sector con la consolidación del V Convenio Estatal de Aguas a lo largo del año 2.016, facilitando las relaciones con la representación sindical mayoritaria al resultar de aplicación una normativa convencional extensiva y que ha reducido la conflictividad de los centros de trabajo donde es de aplicación. Así mismo y derivado de la consolidación y extensión del V Convenio Estatal de Aguas, al que se han adherido distintos centros de trabajo se ha producido una reducción del nº de convenios aplicables en un 5% respecto del total de los convenios aplicados/vigentes en el año 2.015.

Respecto a la negociación de incrementos salariales en convenios, se ha estado acorde con lo indicado en el Acuerdo para el Empleo y la Negociación Colectiva como marco de referencia, alcanzando acuerdos sin conflictividad alguna con la Representación Legal de los Trabajadores.



OM6224283



En lo relativo a demandas laborales que han concluido en celebración de juicio, así como a las conciliaciones laborales correspondientes, el resultado obtenido indica que se ha reducido el nº de demandas con resultado de juicio en un 12,5% respecto de 2.015, en las que tan sólo en el 10,71 % de los casos se ha recibido una sentencia condenatoria en primera instancia, habiéndose obtenido de éstas una sentencia favorable en instancia superior en el 23,81% de los casos y alcanzando acuerdos con los demandantes en el 32,14%, datos que indican una disminución de la conflictividad laboral continuada y un satisfactorio resultado de resolución de reclamaciones judiciales.

En materia de conflictos con resultado de huelga, en 2016 se han declarado 2 huelgas (3 en 2.015) de las que 1 de ellas se solucionó con el resultado de 0 días de huelga efectiva por el acuerdo alcanzado con los trabajadores y en el otro caso con 1 día de huelga (24 días en 2.015) y cuya causa no derivaba de la actuación de la empresa, dado que se trató de la huelga sectorial de sector de teleoperadores, secundada minoritariamente por los trabajadores (solo el 5% de los trabajadores del centro, incluida la RLT) con origen en la negociación sectorial del convenio de aplicación

Administración de Personal:

En esta materia, se han llevado a cabo diversas acciones destinadas a continuar con la descentralización de procesos administrativos y la optimización de los mismos iniciada en 2.015.

Entre ellas se puede destacar la redistribución de tareas en materia de Administración de Personal que realizaban los responsables de la operación de los servicios y la asunción de las mismas por personal del área de RRHH. Ello permite descargar de dichas tareas al personal de producción, lo que supone aportar mayor tiempo para las tareas principales de operación en los servicios y la asignación de las mismas a personal más especializado, todo ello con una optimización paulatina del número de licencias actuales del software Incorpora/SAP, que aporta un ahorro económico añadido.

Se ha ampliado y consolidado el actual mapa de puestos/funciones, normalizando y extendiendo el mismo con el fin de identificar y encuadrar con mayor eficacia funcional a todo el personal actual de la empresa, lo cual supone una mejora de la información existente y un mejor análisis del personal actual del área, de la que hasta la fecha no se disponía con el mismo nivel de detalle.

Destacar en materia de Seguridad Social, la altísima eficacia obtenida en el cambio de sistema actual de cotización y afiliación al nuevo sistema "Cret@". Dicho cambio de sistema exigido por la normativa de Seguridad Social implica, entre otras, una adecuación exacta entre la información de la empresa y la de Seguridad Social, un cambio de criterio de cotización y de gestión de la administración de personal la cual se ha llevado a cabo con un excelente resultado, teniendo un nivel de adecuación del 100% (0% errores) al nuevo sistema.

SELECCIÓN – FORMACION – DESARROLLO E IGUALDAD

FCC Aqualia ha continuado este año con la ejecución de su segundo Plan de Igualdad (para el período 2015-2018) en el que tanto Aqualia como los sindicatos mayoritarios a nivel estatal reiteraron su compromiso ante la igualdad de oportunidades entre hombres y mujeres.

Además, en FCC Aqualia se continúan aplicando políticas de igualdad en materia de género.

Este año se ha desarrollado el Segundo Programa de Mentoring para impulsar el talento femenino encaminado a continuar impulsando el talento femenino en la organización, a dar visibilidad a las mujeres con talento de la compañía



y facilitar su carrera profesional.

En 2016 ha tenido lugar el Primer Encuentro del Talento Femenino en Aqualia donde se ha conectado a mentores y mentorizadas con mujeres directivas de éxito que han aportado su experiencia personal y profesional. Con este tipo de acciones Aqualia busca contribuir a la creación y fomento de una cultura empresarial que apueste por la igualdad de género.

Este año también se han impartido tres jornadas de sensibilización sobre “Conciliación, un nuevo paradigma en la dirección de personas”. El objetivo estas charlas, de una hora de duración, ha sido sensibilizar y motivar a directivos y mandos intermedios acerca de la importancia del equilibrio personal- profesional y la corresponsabilidad.

También, por tercer año consecutivo se ha llevado a cabo formación en igualdad de oportunidades a los empleados integrada dentro de la formación de riesgos específicos del puesto de trabajo.

Del mismo modo, los procesos de selección en FCC Aqualia se continúan realizando bajo el modelo de selección por competencias, a partir del cual se elaboran las preguntas de la entrevista a partir de un análisis del puesto y se hacen las mismas preguntas a todos los candidatos, este método permite comparar, garantizar la igualdad y evitar la discriminación.

FCC Aqualia mantiene su Distintivo de “Igualdad en la Empresa” prorrogado en 2014, por un periodo de tres años. Este Distintivo supone el reconocimiento por parte del Ministerio de Sanidad, Servicios Sociales e Igualdad del compromiso de la compañía en materia de diversidad y la igualdad de oportunidades para hombres y mujeres.

Así mismo, FCC Aqualia sigue mostrando su compromiso contra de la violencia de género a través de su participación en diferentes campañas.

Aqualia también ha participado en acciones relacionadas con la diversidad:

- Plan Familia Fundación Adecco dirigido a hijos/as de empleados con una discapacidad certificada, mayor o igual al 33%,
- Acuerdo de colaboración suscrito entre la filial Hidrotec y la Fundación Prevent para facilitar la realización de prácticas no laborales a personas en riesgo de exclusión social.
- Jornada de Sensibilización en el Centro de Atención al Cliente para trabajar con personas en riesgo de exclusión.
- Integración en equipos de trabajo a personas con discapacidad intelectual a través de la Fundación Síndrome de Down.

Por otra parte, durante 2016 se ha celebrado la tercera edición del Ciclo Otto Walter, programa dirigido a mandos intermedios y encaminado a continuar con la transformación del estilo de liderazgo de FCC Aqualia hacia un modelo de dirección de personas más participativo, catalizador del talento, que refuerce la cohesión del equipo y respaldado por un lenguaje común compartido con todos.

En 2016 FCC Aqualia mantiene su Adhesión a la Alianza para la Formación Profesional Dual. Dentro de esta Alianza, FCC Aqualia ha firmado nuevos Convenios de colaboración con:



OM6224284



CLASE 8.ª

- El Instituto de Educación Secundaria San Juan de la Cruz de Madrid para desarrollar en régimen de alternancia el Ciclo Formativo de Grado Superior Salud Ambiental Modalidad DUAL
- El Departamento de Educación de la Generalitat para desarrollar, en régimen de alternancia y con formación dual, el ciclo formativo de grado superior de Animación de actividades físicas y deportivas, en el Instituto Andreu Nin de El Vendrell.
- Instituto Torre Vicens de Lérida que imparte en CFGS de Proyectos de Edificación
- Así mismo, mantiene el convenio suscrito en 2015 entre FCC Aqualia y el Instituto Pere Martell de Tarragona para promover, impulsar y desarrollar, en régimen de alternancia y con Formación Profesional Dual, el Ciclo Formativo de Grado Medio de Redes, Instalaciones y Estaciones de Tratamiento de Agua.
- En cuanto a la formación, en FCC Aqualia se sigue apostando por la formación y desarrollo profesional de sus trabajadores.
- En el año 2016 se han organizado 464 cursos y 3.329 empleados han recibido 68.062 horas de formación.
- Destacar que se han formado a un 57% de los empleados y a un 66% de las empleadas.
- La asistencia a los cursos de formación por parte de los empleados ha sido de un 90% (6.172 participantes en 2.016), destacando el compromiso e implicación de los empleados en su formación.
- Los objetivos de la formación en Aqualia están ligados a los objetivos estratégicos de la compañía, a la mejora del desempeño de las funciones de los trabajadores y a velar por la seguridad y salud laboral. Así mismo, se trabaja en el desarrollo de itinerarios formativos para colectivos específicos y críticos en la organización (jefes de servicio, personal de laboratorios y gestión de clientes).

INFORME ACCIONES 2016 EN MATERIA DE SEGURIDAD Y SALUD LABORAL

En línea con las políticas corporativas del Grupo FCC, durante 2016, en cumplimiento del plan estratégico ya diseñado en 2015 sobre el concepto de “empresa saludable”, se ha elaborado un estudio, a modo de diagnóstico inicial, y se han diseñado una serie de elementos de difusión y promoción que acompañarán las actuaciones durante 2017.

Se ha iniciado el proyecto de evaluación de riesgos psicosociales para toda la compañía con el que se pretenden profundizar en dicha materia como un elemento más de avance en el concepto de salud laboral. Hasta el momento se han llevado a cabo las siguientes acciones:

- Se ha impartido un taller de sensibilización para 20 personas en el que han participado técnicos de prevención, responsables de recursos humanos y representantes de los trabajadores.
- Se ha realizado un estudio para determinar las “unidades de análisis” lo que permitirá dirigir las encuestas de diagnóstico con mayor efectividad.
- Se ha definido la metodología a emplear como método de evaluación.
- Se ha renovado de nuevo la certificación del Sistema de Gestión de Seguridad y Salud Laboral, a nivel global, nacional e internacional, hasta noviembre de 2017.
- A mediados de año se puso en marcha el funcionamiento del portal web de la herramienta informática de gestión de prevención de riesgos laborales. Aunque como todos los procesos de este tipo necesita un rodaje y plazos de mejora, nos ha permitido la obtención de información sobre el grado de gestión a nivel de los contratos, lo que a su vez constituirá una herramienta de seguimiento y control para la línea jerárquica.



En cuanto a relaciones externas, la Compañía ha obtenido tres nuevos reconocimientos a su labor en pos de la seguridad y salud de sus trabajadores:

- Finalista en la 8ª edición de los premios ATLANTE en la categoría de elementos de integración de la PRL.
- Finalista en la edición de 2016 de los premios organizados por Asepeyo por el proyecto de Mejora de la Cultura Preventiva.
- Ganador del premio de FCC 2016 en la categoría de gestión de la prevención.
- En la misma línea de comunicación externa, se ha colaborado en dos acciones formativas con la Administración acerca de los riesgos en el sector de la gestión del ciclo integral del agua.
- También durante 2016 ha continuado el trabajo que se viene desarrollando en el seno de la Carta por la Salud Laboral de Aqualia, en el que representantes de los sindicatos mayoritarios y la Dirección de la Compañía colaboran en la mejora de las condiciones de seguridad a través del diálogo y del diseño de buenas prácticas a nivel global.

La siniestralidad en 2016 ha terminado situando el índice de frecuencia en un valor de (12,05), lo que significa un ligero repunte sobre la del ejercicio pasado (11,56), fundamentalmente por un incremento de la siniestralidad el primer semestre del ejercicio que no pudo ser contrarrestada con la mejoría observada en el segundo. Con relación a la reducción del absentismo con origen en contingencias profesionales, en 2016 se han implementado un paquete de medidas conducentes a la reducción de dicha situación:

- Programa de visitas a los contratos con un mayor índice de siniestralidad: se trata de una medida que viene siendo mantenida de años anteriores y que en 2016 nos ha llevado a visitar y elaborar programas específicos de mejora en 21 contratos seleccionados en toda la geografía nacional.
- Se ha comenzado la implantación del Plan de Acción de Mejora diseñado dentro del proyecto de mejora de la cultura preventiva. Las cuatro acciones puestas en funcionamiento durante 2016 han sido:
- Visitas de seguridad de los directivos: se han realizado una centena de visitas por parte de la Dirección General, de los Directores de Zona y Delegación con el objetivo de trasladar a los trabajadores una mayor visibilidad del compromiso de la Dirección por la seguridad y salud.
- Formación de refresco: a partir de septiembre, los técnicos de PRL impartieron sesiones de formación sobre los riesgos del puesto de trabajo mediante el uso de un nuevo material audiovisual y una nueva metodología pedagógica, en la que se busca aprender, dar participación y la búsqueda del compromiso de los trabajadores.
- Observaciones de seguridad: igualmente, a partir de septiembre, los técnicos de prevención han modificado la metodología de las tradicionales inspecciones de seguridad, pasando de la actitud prescriptiva a la búsqueda de los mismos objetivos del apartado anterior.
- Charlas de seguridad: se ha elaborado una guía y se ha impartido un taller acerca de una herramienta que progresivamente irán poniendo en práctica los jefes de servicio. Se pretenden incentivar con estas charlas la participación de los trabajadores y la normalización del tratamiento frecuente de asuntos de seguridad en cada centro de trabajo.
- Se han puesto en marcha tres acciones previstas dentro de la Campaña de Seguridad Vial:
- Declaración responsable sobre capacidad en la conducción: se obtendrá de los trabajadores que manipulan vehículos una declaración acerca de la capacitación de la que gozan, sobre todo en relación a la disponibilidad de los puntos de mantenimiento del carnet.
- Se ha recopilado información sobre los siniestros de tráfico al objeto de valorar la incidencia.
- Se ha firmado una nueva Política de Seguridad y Salud que incluye el compromiso de la compañía con la Seguridad Vial.



OM6224285



COMUNICACIÓN, MARKETING Y RSC

Comunicación

El Plan de Comunicación (PCom) de 2016, documento que recoge la planificación de las acciones del año, señalaba como reto principal el “posicionar la actividad de Aqualia en medios de comunicación y en nuevos canales”. El objetivo era poner en valor el trabajo de la empresa en los territorios donde desarrolla su tarea. En este sentido, el ejercicio 2016 se ha cerrado con un notable incremento de la actividad informativa, divulgativa y de concienciación del ciudadano por parte de la compañía. A lo largo del año los medios de comunicación, sobre todo sectoriales y locales, han publicado cerca de 10.000 informaciones sobre la actividad de Aqualia; el 70% en medios digitales.

Durante 2016 se ha reforzado especialmente la relación con los diarios locales, líderes en las áreas geográficas en las que Aqualia desarrolla su labor. Así, se han desarrollado numerosas reuniones y encuentros, en los que se les ha trasladado la visión de la compañía sobre las cuestiones de actualidad en el sector y se les ha informado de los aspectos más destacados de cada servicio o delegación.

Con el fin de intentar trasladar a los informadores, en particular, y a la sociedad, en general, nuestra visión sobre la importancia que la correcta y especializada gestión del ciclo integral del agua tiene para el desarrollo y bienestar de la sociedad, en diciembre de 2016 se ha entregado el I Premio de Periodismo Aqualia “La gestión del agua en los municipios”, cuyo ganador ha sido el periodista Tomás Díaz, por su artículo “El canon de saneamiento subirá un 50% y encarecerá el recibo”, publicado en el suplemento Agua y Medioambiente de El Economista el 13/01/2015. El certamen ha supuesto un gran éxito, tanto por la calidad de los trabajos presentados, como por el elevado número – 48-, publicados en todo tipo de medios: impresos y digitales; de difusión local, regional y local; y tanto de información general como propios del sector del agua. Esta iniciativa tendrá su continuación en 2017.

Del mismo modo, se ha trabajado intensamente en campañas de formación y comunicación internas encaminadas a perfeccionar y potenciar la utilización por nuestros gestores, de una manera estructurada y eficaz, las herramientas de comunicación que permitan responder a temas ligados al sector con total garantía de contenidos fiables y contrastados. Temas como el derecho humano al agua y al saneamiento, la propiedad del agua, la fijación de tarifas, los cortes de suministro, o la explicación de la factura, por citar algunos hasta un total de quince, son tratados y analizados con rigurosidad para aportar información clara y concisa. El segundo de los grandes objetivos de comunicación se centraba en “convertir Aqualia en un referente en materia técnica, de innovación, sostenibilidad y comunicación”. En este sentido, la inquietud por comunicar más y mejor no es un objetivo exclusivo de Aqualia, sino que es ya una necesidad de primer nivel para el conjunto de empresas que operan en el sector. Prueba de ello es que incluso organizaciones patronales como la Asociación Española de Abastecimientos de Agua y Saneamiento (AEAS) y la Asociación de Abastecimientos de Agua y Saneamientos de Andalucía (ASA) han creado sus propios grupos de trabajo centrados en la disciplina de Comunicación. Durante 2016 estos grupos han trabajado con el objetivo de establecer políticas claras, regulares y cercanas que permitan trasladar el mensaje del sector tanto a los periodistas como a la Administración y a los ciudadanos. Aqualia participa de ambos grupos, que ya han coordinado la presencia del sector en eventos como el XIII Congreso Nacional de Medioambiente (CONAMA), celebrado del 28 de noviembre al 1 de diciembre; o la XXXIV Jornadas AEAS, a celebrar en Tarragona del 24 al 26 de mayo de 2017.

Junto a las acciones más habituales (ruedas de prensa, notas, artículos, entrevistas, reportajes,...) durante 2016 Aqualia ha elaborado y difundido contenidos de cobranding. En este tipo de acciones las marcas se asocian con el fin de



aumentar la percepción de valor y la rentabilidad positiva de cada una. Es decir, en determinadas informaciones se ha compartido protagonismo con otras marcas reputadas en sectores de actividad distintos pero punteros. Tal es el caso de la aplicación de la tecnología cognitiva de IBM en la depuradora de Lleida para la optimización de la eficiencia de la planta. También se ha empleado esta estrategia con dos de las empresas automovilísticas líderes mundiales, como Volkswagen y SEAT, con las que se ha trabajado estrechamente para comunicar los avances de los proyectos All-gas y SMART Green Gas, que buscan la obtención de biogás a partir de las aguas residuales. En informaciones de ámbito social y académico la colaboración ha surgido con Cáritas e IESE, en sendos proyectos para luchar contra la pobreza y la desigualdad social y para establecer buenas prácticas y estándares en la colaboración público-privada.

El esfuerzo que Aqualia realiza en materia de Comunicación se ha visto reflejado en el ranking que anualmente publica iAgua, la publicación sectorial líder en España y Latinoamérica. A cierre de 2016, y atendiendo a su comunicación, Aqualia figuraba como la 2ª entidad más influyente del sector en España y Latinoamérica.

Marketing

El Plan de Comunicación (PCom) 2016 incluía el doble objetivo de lograr que los ciudadanos nos perciban como una compañía que aporta valor en los territorios y que, a la vez, las instituciones se sintieran satisfechas de trabajar con Aqualia como referente en materia técnica, innovación, sostenibilidad y comunicación. Para lograrlo la empresa ha apostado por posicionarse en la mente de los ciudadanos en un ámbito diferente que la competencia: las personas.

Desde un punto de vista muy local, el plan de street marketing en Lora del Río (Sevilla) por ejemplo, ha cumplido los dos objetivos, ya que a través de esta campaña innovadora se ha concienciado sobre el valor del servicio del agua colaborando activamente con el ayuntamiento. Otro ejemplo, es la puesta en marcha de una campaña de uso responsable en Ibiza y Formentera, bajo el paraguas de la Alianza por la Gestión Sostenible del agua, organización conformada por representantes de instituciones públicas, órganos privados, sociedad civil y sector agrícola, cuyo objetivo general y principal es la promoción de la gestión integrada de las aguas dulces en las islas Pitiusas.

La XIV edición del Concurso Digital Internacional de dibujo infantil, presentado el 22 de marzo Día Mundial del Agua, es otro ejemplo de las acciones para alcanzar los objetivos estratégicos. Como en años anteriores, con el afán de fomentar la habilidad de los niños en el uso de las nuevas tecnologías y de contribuir al desarrollo sostenible, evitando la utilización del papel, el concurso se ha desarrollado a través del microsite www.elciclodelaguaparavalientes.es donde los niños han podido crear sus composiciones a la vez que ponían a prueba su conocimiento acerca de cada una de las fases del ciclo integral del agua. Además, en 2016 se ha resaltado el carácter educativo del concurso, creando el cuento "El ciclo del agua, una aventura para valientes". En esta edición el mensaje se ha trasladado a más de 160.000 personas entre nuestros públicos de interés: 150.000 escolares, 6.800 profesores, 2.000 empleados, 1.000 ayuntamientos y 850 medios de comunicación.

Esta eficaz acción formativa y divulgativa también ha tenido su versión interna. Así, 178 hijos, nietos y sobrinos de empleados de Aqualia han tomado parte en la VII edición de los Pequeartistas, actividad desarrollada también enteramente online. Cabe destacar que este año en la iniciativa han participado niños de España, Portugal y Uruguay.

En relación a las acciones desarrolladas para el Día Mundial del Agua (22 de marzo), Aqualia ha tenido presencia en las páginas que los principales diarios locales y regionales han dedicado a conmemorar esta fecha. A tal efecto, se han diseñado y gestionado la publicación de gráficas publicitarias para medio centenar de diarios y contenidos redaccionales



OM6224286



ad hoc para cerca de treinta medios.

Durante 2016, se han desarrollado diferentes campañas de ligadas a objetivos comerciales y de concienciación que han apoyado a la comunicación con el objetivo de que los ciudadanos entiendan y valoren la actividad de la empresa. Las acciones de promoción de la factura electrónica “Pásate a la e-factura”, la campaña de promoción de la aplicación para móvil de Aqualia APP “Smartaqua” y la campaña para la información y concienciación del buen uso del inodoro “No lo tires”, son claros ejemplos de ello.

Ante los ataques de las plataformas por la gestión pública del agua, de marcado carácter excluyente hacia empresas como Aqualia, se ha lanzado una campaña informativa orientada a explicar algunas realidades que sirvan para desmontar falsos mitos inculcados en la sociedad en torno a la gestión del ciclo integral del agua y el papel de los operadores.

La campaña gira en torno a la página web www.informacionrealdelagua.com y el planteamiento puede verse reflejado en todos los soportes y canales: gráficas publicitarias, folletos, banner, reversos de facturas, redes sociales, app Smartaqua (opción de menú campañas) y en el calendario 2017. En ella se expondrán 12 falsos mitos que rodean a la gestión del ciclo integral del agua y se explicarán los argumentos y realidades que lo desmontan. El objetivo de esta campaña es el de divulgar entre los diferentes públicos – compañía, administración, ciudadanos y medios de comunicación – que, más allá de realizar un debate ideológico y político sobre los modelos de gestión agua, lo que interesa a la ciudadanía es contar con un servicio excelente, de calidad para todos, independientemente de quién presta el servicio.

También durante 2016 se ha trabajado en reforzar la percepción de Aqualia como empresa *glocal* (Una gestión global con un fuerte compromiso local), una compañía cercana que aporta valor local y a la vez internacional, permeable a las nuevas culturas. Durante el año 2016, Aqualia ha incrementado su presencia en numerosos eventos y foros estratégicos de calado internacional con el objetivo de posicionarse en el sector como referente de soluciones innovadoras dando respuesta a los retos futuros o respondiendo a los nuevos modelos de colaboración público-privada, es el caso de: la Feria Internacional iWater celebrada en Barcelona, el Congreso IWA LET en Jerez, la EXPO APA celebrado en Bucarest, la segunda edición de la Oman Energy & Water, el congreso Watec Italy, el Congreso Latinoamericano de Desalación y Reúso de Agua (DESAL) celebrado en Santiago de Chile, la XII Reunión META (foro de discusión en el que se dan cita los principales representantes del sector público, privado y mundo académico), el IX Congreso Internacional de AEDyR, el Forum Internacional de Energía y Medio Ambiente de IDA y VII edición del American Water Summit celebrado en Miami. Además, en junio, la celebración del XX aniversario de la empresa Aguas y Servicios de la costa Tropical de Granada hizo posible poner en valor la excelente experiencia de colaboración público-privada en la gestión del servicio de agua.

Para finalizar, 2016 ha sido un año en el que la actividad de Aqualia ha sido galardonada en varias ocasiones por la labor que realiza de manera “*glocal*”. El medio de comunicación referente en el sector del agua en España y Latinoamérica, iAgua, ha reconocido las buenas prácticas de Aqualia en el ámbito de la comunicación. La compañía ha recibido dos galardones: uno al Mejor Contrato, por la adjudicación de la depuradora de El Salitre, en Bogotá (Colombia), y otro a la Mejor Campaña, por la acción de concienciación y sensibilización *#nolotires* (sobre el buen uso del inodoro). Por otro lado, la labor que Aqualia desarrolla en la localidad extremeña de Mérida ha sido reconocida por AESPE, la Asociación Española de Sanitarios Portátiles Ecológicos, con la entrega del galardón ‘Gota de Oro’. Este premio es un reconocimiento al compromiso de Aqualia con el medio ambiente y por llevar a cabo iniciativas orientadas a conseguir una gestión más eficiente de los recursos naturales, un consumo energético más racional y la



identificación de los riesgos asociados a la actividad de la empresa. Además, Aqualia ha sido la primera compañía del sector del agua finalista en el Festival Internacional de Comunicación Infantil “El Chupete”.

En el ámbito internacional Aqualia ha sido galardonada como mejor operador de agua en Arabia Saudita en el marco del evento Saudi Water & Electricity Forum (SWEF) celebrado en Riad entre el 6 y el 9 de febrero. El galardón reconoce el trabajo desarrollado por Aqualia en los últimos cinco años en el proyecto de sectorización y fugas de la ciudad de Riad, complementado con la adjudicación del contrato de Operación y Mantenimiento de las Plantas depuradoras de La Meca (Hadda y Arana) a mitad del pasado año. Con este galardón, Aqualia refuerza su presencia en Oriente Medio, una zona en la que la compañía fue pionera en la gestión de importantes contratos.

Responsabilidad Social Corporativa

La Responsabilidad Social es un elemento motor en la dinámica y desarrollo de la actividad de Aqualia. En su tarea de concienciación y compromiso con aquellas comunidades donde prestamos servicio, en 2016, la empresa ha realizado diferentes acciones de sensibilización contra la violencia de género, la integración laboral de discapacitados y la igualdad. Además, y ligado a nuestra actividad diaria, Aqualia ha puesto en marcha varias iniciativas para concienciar sobre el uso responsable del agua y el cuidado de nuestro entorno.

Este año se ha unido al proyecto PPP For Cities, iniciativa de la ONU a través de su Comisión Regional UNECE y su programa "International Centre of Excellence on PPPs" (ICoE), que acoge en España la escuela de negocios IESE. La compañía lidera el área de Gestión del Agua, aportando su amplia experiencia en el desarrollo de proyectos PPP. El objetivo del proyecto es líder y referencia internacional en la preparación de buenas prácticas y estándares en PPP y en prestar la ayuda necesaria a los gobiernos para su implementación en cada país.

Violencia de Género e Igualdad. Este año, el Ministerio de Sanidad, Servicios Sociales e Igualdad ha respaldado el V informe anual de seguimiento del distintivo de “Igualdad de Empresa” presentado por Aqualia. La compañía presentó las medidas llevadas a cabo bajo el paraguas del distintivo que el Ministerio le otorgó en 2010, así como la evolución de las acciones desarrolladas desde 2013, año en que se prorrogó el distintivo, en el V informe anual de seguimiento.

En este contexto, destacan las campañas de sensibilización desarrolladas por Aqualia con motivo de la celebración del día Internacional de la Mujer el 8 de marzo, de la lucha contra el cáncer de mama y de la lucha contra la violencia de género el 25 de noviembre, así como las acciones formativas realizadas en materia de igualdad. En especial, las actuaciones en pro del incremento de la presencia de mujeres en puestos de responsabilidad, como el Programa para la Dirección Mujeres con Alto Potencial, el Programa de Mentoring, que este año celebra su segunda edición, para el impulso del talento femenino y que busca contribuir a un cambio cultural en la empresa que apueste por la igualdad de género, orientando y facilitando la carrera profesional de las trabajadoras de la empresa con potencial.

La jornada desarrollada el día contra la Violencia de Género, ha supuesto uno de los mayores éxitos de movilización interna de los empleados de Aqualia. Este año la compañía desarrolló la página web www.aqualiacontigo.com, donde todos los integrantes fueron invitados a participar en esta iniciativa solidaria y unirse a un gran corazón, símbolo de la campaña.

Además, el Ayuntamiento de Ávila ha reconocido a Aqualia como “Empresa Socialmente comprometida con la Igualdad”. Con este motivo, el 9 de marzo se celebró un emotivo acto, en el que se puso en valor a personas, instituciones y empresas por su trabajo en favor de la igualdad efectiva entre hombres y mujeres.



OM6224287



Aqualia, refuerza su apuesta por la lucha contra la desigualdad participando en foros en el que se debaten los principales retos que ostentan las empresas en la consecución del equilibrio de género. Este es el caso de la participación de Aqualia en la jornada “Hacia el equilibrio de género en la dirección de empresas: oportunidades y retos”, celebrado el 31 de marzo y organizado por la Secretaría de Estado de Servicios Sociales del Ministerio de Sanidad, Servicios Sociales e Igualdad, EEA Grants (Mecanismo Financiero del Espacio Económico Europeo en el que participan Noruega, Islandia y Liechtenstein) y la iniciativa “Más mujeres, mejores empresas”.

Sostenibilidad y sensibilización. Aqualia ha participado y organizado diferentes jornadas en las que ha trasladado su compromiso con la sostenibilidad, con mensajes ligados al carácter público del agua y a que la gestión, pública o privada, debe de ser eficiente y sostenible (social, financiera y medioambientalmente), potenciando a la vez los atributos de cercanía, implicación y profesionalidad. Las jornadas “El agua como motor de empleo y sostenibilidad”, celebradas en Sevilla, Toledo y Chiclana, son ejemplo de este planteamiento. El objetivo fue analizar la situación del sector a través de varias mesas de debate en las que se abordaron temas como los modelos de gestión, el marco legal y laboral del sector, la negociación colectiva y la sostenibilidad social.

En esta línea, además, Aqualia reunió en Santa Eulària des Riu, en Ibiza, a representantes de la empresa, la administración insular y local, expertos y universidad en torno al debate “El agua en las Pitiusas. Todos somos responsables”. Una jornada dedicada a analizar las graves carencias en materia hídrica que sufren las islas -especialmente en verano, cuando la afluencia de visitantes es mayor-. En el evento también se presentaron propuestas para concienciar a vecinos y visitantes, y establecer las medidas necesarias para satisfacer las necesidades de la isla de forma sostenible.

Para Aqualia una gestión eficiente de los recursos naturales, y en especial del agua, es fundamental. Los proyectos de innovación que durante este año se han puesto en valor en Lleida, Jerez o Chiclana -en colaboración con empresas líderes como SEAT o IBM- consolidan la apuesta de la compañía por la optimización energética, que repercute en un importante ahorro de coste además de dotar de mayor autonomía y sostenibilidad a las urbes donde se desarrollan, beneficiando a los ciudadanos que viven en ellas.

Con motivo del 22 de marzo, y desde los ámbitos locales, también se han organizado diferentes iniciativas de sensibilización, en las que Aqualia ha tenido un papel destacado. Entre las principales, figuran: participación en la presentación de la Alianza por la gestión sostenible del agua en Ibiza y Formentera; eventos en ciudades como Vigo, Santander, Dénia (Alicante), Nájera (La Rioja), Molins de Rei (Barcelona), Sant Antoni de Portmany (Ibiza), entre otras a nivel nacional. También destacaron los diversos actos que tuvieron lugar en las instalaciones de la empresa SmVak (Rep. Checa).

Además, en 2016 se han celebrado más de 100 Jornadas con diferentes colectivos (amas de casa, jubilados, periodistas) y más de 50 visitas de 15.000 escolares. Los visitantes han sido informados de cómo se desarrolla la gestión del ciclo integral del agua en una empresa como Aqualia y han sido formados en el correcto uso del recurso: consumo responsable, uso del inodoro, gestión de los aceites etc. con el objetivo de cuidar el entorno y un claro compromiso medioambiental.

En otro orden de temas, Aqualia tiene como objetivo garantizar un entorno de trabajo seguro y saludable para sus trabajadores y para ello la labor de sensibilización y concienciación es imprescindible. Durante 2016 la empresa ha puesto en marcha los “Paseos de Seguridad”, actuaciones contempladas en el Plan de Mejora de la Cultura Preventiva 2015-2018 de Aqualia, liderado desde el Servicio de Seguridad y Salud, y que tiene como objetivo mejorar el clima



preventivo de la organización. Se trata de una iniciativa usualmente aplicada por empresas de primer nivel en gestión preventiva, que tiene como objetivo el hacer visible el compromiso preventivo de la dirección. No se trata de una actuación de control ni inspección, más bien tiene un enfoque estratégico dirigido a la cultura de la seguridad y el liderazgo preventivo.

Sociedad. La tarea y esfuerzo de Aqualia durante 2016 ha consistido en dar un paso más para contribuir al bienestar de la gente que ha confiado en nosotros como su compañía del agua. Lo que se ha materializado en diferentes acciones.

En relación con las medidas sociales que los gestores de los servicios públicos de agua están poniendo en marcha, destaca la celebración, el 28 de enero, la I Jornada “Medidas de Acción Social en el Sector del Agua” en Sevilla. El evento, organizado por la patronal andaluza ASA en colaboración con la Federación Andaluza de Municipios y Provincias (FAMP), congregó a un centenar de representantes de las administraciones públicas, operadores, asociaciones de consumidores y trabajadores sociales. Una de las mesas de coloquio estuvo integrada por operadores de agua donde el servicio de Almería expuso las medidas de acción social que se aplican en el Servicio Municipal de Agua de la capital almeriense. A destacar, entre otras, la contención tarifaria, los más de 500 planes personalizados de pagos al año, la coordinación entre diferentes agentes sociales como el área de Asuntos Sociales del Ayuntamiento, la Agencia de Vivienda y Rehabilitación de Andalucía, u organizaciones como Cáritas y Cruz Roja y asociaciones de vecinos.

Como empresa dedicada a la gestión de un bien público como es el agua, Aqualia tiene una responsabilidad añadida con la sociedad, por ello durante este año ha colaborado con diferentes asociaciones de discapacitados de Segovia, Ibiza y Oviedo, entre otras.

Además, Aqualia ha renovado el convenio con Cáritas Española en virtud del cual se compromete a colaborar en la atención a las personas en situación de vulnerabilidad o exclusión, en asuntos relacionados con el ciclo del agua, a través de los Servicios Sociales Municipales. También a realizar un donativo anual equivalente al importe del servicio de agua de los centros de Cáritas en las ciudades en las que Aqualia presta servicio.

En este sentido, además, Aqualia ha formalizado un convenio con el Concello de Vigo para, en colaboración con los Servicios Sociales, contribuir a evitar los cortes de agua a las familias sin recursos económicos. La iniciativa permite al Servicio Municipal de Aguas, gestionado por Aqualia, reconocer los casos de efectiva incapacidad de pago, y así buscar para ellos la solución más eficaz, y al Ayuntamiento, mantener el compromiso de promover la cohesión y la equidad social.

En su compromiso con la sociedad, también destacan las más de cien colaboraciones culturales, deportivas y medioambientales que reflejan el esfuerzo de la empresa para ser reconocida como agente de cambio e implicación en el territorio, estableciendo relaciones con los ciudadanos para hacer una sociedad más justa.

Publicaciones. Aqualia ha publicado la X edición de su Informe de Responsabilidad Social Corporativa (RSC) que resume los principales hitos económicos, sociales y ambientales desarrollados por la empresa a lo largo de 2015 de una forma muy visual y refleja los aspectos clave de la relación de la compañía con sus públicos de interés: empleados, ciudadanos, medios de comunicación y administraciones públicas, entre otros. Puede consultarse el Informe en la página web de Aqualia (www.aqualia.com).

En 2016, Aqualia ha colaborado en la publicación del libro “La Regulación de los Servicios Urbanos de Agua. Experiencias a analizar desde España”, que analiza la experiencia y el esfuerzo de varios países por regular los servicios



OM6224288



urbanos del agua: Ha sido editado en colaboración con la Universidad Politécnica de Valencia (UPV), su ente especializado en la gestión del agua urbana (ITA) y la International Water Association (IWA). El método para regular la relación entre las administraciones públicas, los operadores de los servicios de gestión del agua urbana y los usuarios en la prestación de este servicio en Alemania, Australia, Reino Unido, Portugal y Dinamarca son objeto de análisis en el libro.

OTRA INFORMACIÓN

Los riesgos principales a los que se encuentra afecto el Grupo son el riesgo de contratación, ejecución y calidad, en el ámbito de la actividad, mencionada en la Nota 1 de la Memoria consolidada adjunta e inversión, riesgos financieros y de recursos humanos, como riesgos generales del negocio. En la medida en que el Grupo se encuentra integrado en el Grupo FCC, existen políticas de riesgo encaminadas a limitar el impacto de éstos sobre los resultados financieros del Grupo y su normal desarrollo de la actividad (ver Nota 22 de la Memoria consolidada adjunta).

En cuanto a la exposición del Grupo a los riesgos financieros, se detallan en la memoria adjunta en Nota 22.

Tal como se detalla en la Nota 25 de la Memoria, el Grupo ha excedido el periodo medio máximo de pago a proveedores. El Grupo ha establecido las medidas encaminadas a ajustar dicho periodo máximo como son:

- Revisión de procedimientos internos en relación al proceso de pagos (recepción de facturas y procesos de aprobación interna).
- Optimización de la gestión del fondo de maniobra, acortando los periodos medios de cobro y pago.
- Estudiar y en su caso implementar procesos de facturación electrónica.

En cuanto a las operaciones con acciones propias, el Grupo no ha realizado compra de acciones propias, ni tiene previsto hacerlo en el futuro.

Con posterioridad a 31 de diciembre de 2016 los posibles hechos que haya habido se describen en la Nota 23.1 de la memoria adjunta.



Las Cuentas Anuales y el Informe de Gestión consolidados de FCC Aqualia, S.A. y sociedades dependientes, que corresponden al ejercicio cerrado a 31 de Diciembre de 2016, han sido formuladas por los consejeros de la Sociedad, el día 21 de febrero de 2017, y se identifican por ir extendidos en 70 hojas, por ambas caras, de papel timbrado del Estado de la serie 0M números 6224219 al 6224288 ambos inclusive, siendo firmadas, en prueba de conformidad, en la hoja de papel timbrado del Estado de la serie 0M número 6224288.

Vicepresidente

D. Félix Parra Mediavilla

Vocal

Secretaria

D. Isidoro Marbán Fernández

Dña. Cristina López Barranco